華興時報

让非遗之光照亮更多残障孩子的未来

——固原市特殊教育学校文创作品北京模式口绽放异彩

本报记者 邓 蕾 张红霞

2月17日上午11时30分，刚从北京回到宁夏的固原市特殊教育学校职业教育部主任叶秀丽接到记者采访电话时，难掩激动。“最后一天、最后时刻，迎来热卖高峰！特别感谢模式口历史文化街区运营方——北京泰福恒投资发展有限公司收购了我们剩余的所有文创作品。”

色彩斑斓的刺绣、独具匠心的挂饰、精致实用的书签……2月11日至16日，在自治区政协推动下，由固原市委和政府主办的“六盘山下 固原礼·物”主题展销活动在北京市石景山区模式口历史文化街区如火如荼地开展，固原市特殊教育学校展位格外引人注目，“摊主”叶秀丽忙得不可开交，为顾客介绍每一件作品及其背后的故事。

此次展销活动中，叶秀丽带着学校64名听障孩子的1000多件文创作品参展。她说，孩子们的作品能够在北京展出，意义非凡，其价值远超作品本身，北京市民和游客对孩子们的作品很认可，纷纷表示这些作品不仅展现了孩子们的艺术才华，更是他们自强不息的生动体现。大家的采购热情，让孩子们看到了未来的希望，有信心靠双手创造美好生活。

刻瓷、刺绣、编织、布艺等样式丰富多彩的文创作品吸引着一波又一波游人驻足了解、精心选购。“要不是您介绍，很难相信这么精致的挂件出自一些特殊孩子的手，我多挑一些刺绣挂件，送给同事和朋友。”北京市民宋女士被孩子们的作品打动，更为他们用心传承非遗的做法点赞。

一件件精美的文创作品在此次展销活动中大放异彩，社会各界对听障孩子们的广泛关注和支持也随之而来。

模式口历史文化街区管理运营中心总经理宋震多次来到展销现场，详细了解销售情况，诚挚表达了收购孩子们文创作品的意愿。他说：“特教学校的师生们非常不容易，这些精美的文创作品呈现出孩子们的蕙质兰心、巧思妙想，剩余的所有作品我们公司全买了，发给全体员工做纪念，送给友邻合作单位做随手礼，我们愿意为这些作品‘代言’。”

固原市特殊教育学校是一所集特殊教育和普通教育为一体的融合教育学校，有15个特教教学班，共201名学生。2002年开始，学校开展特殊教育职业技能培训，结合学校实际和残障孩子的心理认知及特长，开设剪纸、编织、刺绣、布艺、串珠等9个专业的艺术工作坊，并委派专职教师多次前往全国各地培训学习。

“听障孩子们虽然生活在一个无声的世界，但依然自强不息。在完成日常功课之余，跟着老师学习手工技艺，既是兴趣爱好，也能培养一技之长，利于未来的职业选择。”固原市特殊教育学校编织老师李立雯坦言，教听障学生要比普通学生难得多。要让孩子们入门，理解这些非遗手工课的专业技巧，专职教师花了不少心思。老师们由易到难，一个个针法逐步地教，学生们一点点跟着学。正因为他们听不到外界的纷繁嘈杂，更容易专注，学到其中的精髓。

针尖上的匠心把这群特殊的孩子们牵引至未敢奢想的远方。在全国第六届、第七届中小学生艺术展演活动中，固原市特殊教育学校的刺绣、刻瓷艺术工作坊分别获一、二等奖，学校被教育部授予第三批全国中小学“中华优秀传统文化传承学校”称号。从该校毕业的黄兴丽、马梅、仇向红等优秀学生被返聘，担任刻瓷、布艺、刺绣等辅导老师。

“目前，学生们的作品已逐步与市场接轨，并先后参加了第十三届中国（莆田）海峡工艺品博览会，首届宁夏旅游商品创意设计大赛，固原市第一、二届旅游商品展销会。”叶秀丽说。从六盘山下到京西古街，这次展销活动，不仅是一次艺术的展示，更是一次心灵的触动、爱心的传递与汇聚。固原市特殊教育学校将总结此次参展经验，积极对接市场需求，携手孩子们不断前行，实现自己的梦想，让非遗之光照亮更多残障学生的未来，在社会大家庭中绽放出更加灿烂的光芒。

宁夏两项地方标准2月18日正式施行

本报讯（记者 **郝 婧**）2月18日，由自治区应急管理厅、市场监督管理厅组织制定的《地质灾害现场应急救援技术规范》和《应急避难场所建设规范》两项地方标准正式施行。

《地质灾害现场应急救援技术规范》适用于突发崩塌、滑坡、泥石流等地质灾害的现场应急救援行动，明确了救援的总体要求、行动准备、搜索、营救、应急调查、排险与治理、监测预警、疏散避险与心理安抚、转场与撤离等环节的基本要求和技术标准，为更高效、有序、专业的地质灾害现场应急救援服务提供有力技术支撑。还明确了现场应急救援行动应听从属地政府或现场指挥部的统一指挥，并在专家指导下开展行动。地质灾害易发区域应配备必要的应急器材，做好标识，并定期检查、维护和保养，确保随时可用。

《应急避难场所建设规范》对全区应急避难场所分级分类、选址、建设、设施设备及物资配置、管护使用、检查评估等作了明确规定，适用于全区各级各类应急避难场所的规划建设和管护使用。针对如何发挥应急避难场所应有作用这个重点和难点，着重对应急避难场所日常管护和急时使用作了详细规定，明确日常管护要做好制度建设、设施设备维护、宣教演练和信息维护等工作，急时使用要做好制度建设、应急指挥机构设置、平急转换、运行保障等工作，并对应急避难场所启用、关闭条件及要求做了具体规定。

两项标准的发布实施，填补了我区地质灾害现场应急救援技术和应急避难场所建设领域标准的空白，进一步规范了地质灾害现场的救援技术、方法及管理工作，为全区应急避难场所的规划建设和管护使用提供了基本准则，最大限度保障受灾群众生命和财产安全。

市县 政协工作动态

中卫市政协召开座谈会总结工作经验谋划工作思路

本报讯（记者 **孙振星**）日前，中卫市政协组织全市政协系统召开座谈会，深入学习领悟习近平总书记在庆祝中国人民政治协商会议成立75周年大会上的重要讲话精神和区、市两会精神，总结市、县（区）政协2024年履职实践中的经验做法，谋划部署2025年工作，进一步开拓思路、探索方法，不断提高中卫市政协系统围绕中心、服务大局的水平和质效。

会上，中卫市政协各委室、县区政协提炼总结了2024年创新性工作经验做法，对2025年工作进行谋划，联系和分管的副主席逐一进行点评。大家一致认为，2024年，在习近平新时代中国特色社会主义思想指导下，在区、市党委的坚强领导下，中卫市政协系统认真履行各项职能，政治引领更加坚定有力，服务大局更加积极有为，履职为民更加务实有效，推动工作更加创新有方，展现了政协事业蓬勃发展的良好态势，展现了市、县（区）政协干部干事创业的精气神。

大家表示，面对新形势新任务，将进一步守正创新、加压奋进，聚焦市、县（区）政协“是什么、干什么、怎么干”，把准履职的切入点、发力点，进一步提升建言资政水平，聚焦自治区党委和政府提出的“稳增长促发展攻坚年”行动、突出打好“六个攻坚战”、全面实现“五个新突破”总体要求及市委和政府提出的“大规划、大基地、大融合、大发展”重点工作任务、“七个聚焦”工作举措，扎实调查研究，深入协商议政，有效开展民主监督，以高质量履职助力高质量发展，以实实在在的成效赢得各方面支持。要进一步提升抓落实的能力，提振干事创业精气神，创新开展“政协讲堂”“民生议事堂”等工作，努力实现区市县三级政协一体贯通、上下联动、协同高效的工作格局，不断提升政协服务中心大局的贡献率，齐心协力推动政协事业高质量发展。

力争做到办理一件提案解决一个问题

永宁县政协十一届四次会议提案交办会召开

本报讯（记者 **赵婵莉**）近日，永宁县政协十一届四次会议提案交办会召开，对立案的32件提案办理工作进行全面部署。

永宁县政协十一届四次会议期间，政协委员们着眼于永宁县委和政府中心工作及人民群众最关心、最直接、最现实的热点难点问题，提交提案90件，经提案审查委员会审查，确定立案32件，内容涉及经济、教育、文化、科技、卫生、社会保障、城乡建设、生态环保等多个方面。

永宁县政府相关负责人表示，办理好政协委员提案是县政府及其职能部门必须履行的法定职责，是贯彻为民服务、密切联系群众的重要途径，各提案承办单位要切实增强做好提案办理工作的政治自觉，研究制定方案，严格程序，完善机制，落实责任，形成主要领导主抓，分管领导具体抓，业务科室分工办理的工作格局，确保提案办理工作落到实处。把提案办理与落实县委和政府的决策部署结合起来，力争做到办理一件提案，解决一个问题，激活更多思维，带动更多问题解决，努力凝聚各方面智慧和力量，调动社会各界积极性、主动性、创造性，形成推动经济社会发展和人民安居乐业的强大合力。强化沟通协商机制，通过电话联系、座谈调研、登门走访等方式，与提案者充分沟通协商。对涉及多个部门的提案，主办单位应主动协商，协办单位应积极配合，共同形成工作合力促进提案顺利办结。把提案办理与转变作风相结合，不断优化协商办理机制。强化在提案办理、反馈环节的协商，注重办理答复，落实回访机制，推动提案办理办出实效。

努力开创民营经济发展新局面

（上接01版）

经过多年创新发展，西安蓝晓科技新材料股份有限公司在一些细分领域实现了突破，但也面临市场竞争加剧、贸易壁垒加剧等新的挑战。公司董事长高月静说：“总书记的重要讲话诚恳务实，既直面民营企业关切，又指明政策支持方向。我们要把思想和行动统一到党中央对形势的判断上来，统一到党中央对经济工作的决策部署上来，坚定必胜信心，勇攀科技高峰。”

新时代新征程，我国社会生产力将不断跃升，人民生活水平将稳步提高，改革开放将进一步全面深化，将给民营经济发展提供更大的发展空间。

“中国有14亿多人口的超大规模市场，每年有接近1000万的新生婴儿，60周岁及以上老年人口约3亿，人们需要精准营养配方，这为我们做好全生命周期产品提供了巨大市场机遇。”黑龙江飞鹤乳业有限公司董事长冷友斌说，“我们将立足实业、做强主业，一心谋发展，不断做大做强中国奶粉品牌，以实际行动推动高质量发展。”

“广大民营企业齐心协力、攻坚克难，就一定能抓住发展新机遇，实现新跨越。”美团公司创始人、董事长兼首席执行官王兴说，“我们将深入领会习近平总书记重要讲话精神，积极拥抱人工智能、大数据等新技术，继续积极促进扩大消费，探索无人机配送和自动配送等科技研发，努力‘走出去’扩展海外市场，不断开创发展新局面。”

全国工商联副主席汪鸿雁表示：“我们将引导广大民营经济人士深入学习贯彻习近平总书记重要讲话精神，从总书记的重要讲话中汲取智慧和力量，让企业发展与国家战略同频共振，积极投身中国式现代化建设。加强企业服务，协助党和政府破除依法平等使用生产要素、公平参与市场竞争的各种障碍，助力营造更加公平开放的市场环境。”**（新华社北京2月18日电）**

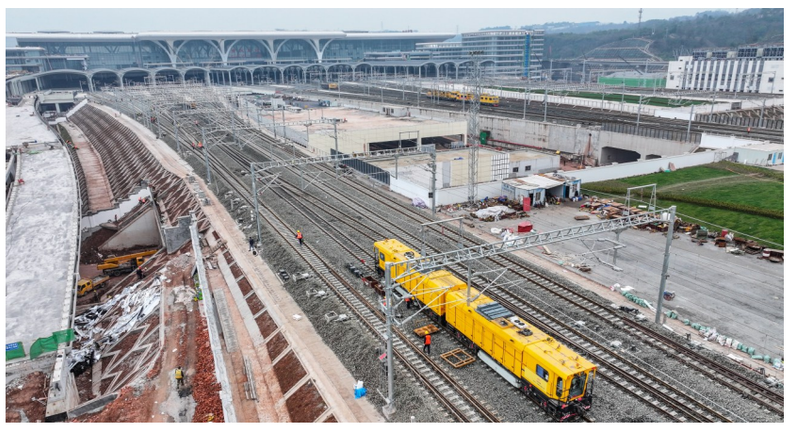

这是2月18日拍摄的重庆东站建设施工现场线路精调作业现场（无人机照片）。

当日，中铁十一局、成都铁路局重庆工务段的工人在大机捣固车、钢轨打磨车等大型机械的协助下，在重庆东站建设施工现场进行轨道铺设完毕后的精调工作。

精调工作是铁路工人对线路开展精测、精调、精捣等一系列调校操作，以达到对线路的几何形态、轨面设计标高等参数进行精细调整，提升线路平顺度的目的。目前我国的铁路精调标准要求轨距误差在负0.3到0毫米内，达到“毫米级别”。

重庆东站建成后将成为我国西部地区最大的高铁枢纽站，助力成渝双城经济圈及西部陆海新通道建设。 **新华社发**

“践行习近平文化思想——青春健康行”大型巡回公益讲座走进校园

本报讯（记者 **李 莹**）日前，由自治区政协人口资源环境委员会、无党派界别委员工作室等联合主办的“践行习近平文化思想——青春健康行”大型巡回公益讲座拉开新学年的帷幕。两场活动分别在银川北塔中学和银川六中教育集团举行，自治区政协常委，自治区文联主席、作协主席郭文斌应邀为两所学校的教师们带来了关于师德师风建设和青少年心理健康主题的精彩讲座。

讲座中，郭文斌结合自身学习体会，鼓励老师们深入领悟中华优秀传统文化，树立“心有大我，至诚报国”的理想信念，塑造高尚的师德师风；结合他创办“宁夏寻找安详小课堂”13年来的教育实践和研究成果，对青少年心理健康问题的成因和解决办法进行了深入浅出的分析，提出要通过建立正确的健康观、幸福观、文化观，帮助青少年塑造健康人格。

活动期间，主办方向两所学校的教师们赠送了郭文斌的畅销书《寻找安详》。活动主办方代表，自治区政协常委、宁夏知联会副会长施晓军表示，希望通过讲座和赠书活动，进一步激发教育工作者对教育本质的思考，助力教育实践和青少年健康成长。

本次讲座是自治区政协无党派界别委员工作室等主办方履行职责，关注民生事业、关爱“一老一小”的具体举措，系列讲座全程邀请郭文斌担纲主讲，自2024年至今已开展8场。活动采取线下讲授与线上直播方式同步进行，两场讲座观看人数近31万人次，累计观众人数超过165万人次。

宁夏纵深推进新一轮找矿突破战略行动

本报讯（记者 **纳紫璇**）2月18日，记者获悉，2025年宁夏将纵深推进新一轮找矿突破战略行动，立足优势资源，聚焦清洁能源勘查开发，计划实施一批煤层气、页岩气、煤炭等勘查项目，查明增储一批资源量，全力实现重要矿产勘查目标，满足经济社会发展需求。

在推动清洁能源高效利用方面，宁夏将深入开展煤层气、页岩气勘查，在气藏条件好的贺兰山煤田和宁东煤田区域，实施盐池县四股泉地区、吴忠市红寺堡区方家圈地区、石嘴山市石炭井—马莲滩地区和灵武市刘家庄地区煤层气资源调查项目4个，在具备良好页岩气成矿条件的六盘山盆地实施页岩气调查项目1个，预计可查明煤层气资源量1050亿方，圈定页岩气有利区1处，为实现煤层气、页岩气“千亿方储量、百亿方产能”目标奠定基础，助力构建全区清洁低碳、安全高效的现代能源体系。

宁夏还将立足本地优势资源，持续推进煤炭勘查，在原州区炭山矿区、中卫深井勘查区、盐池李新庄等区域内，实施煤炭勘查调查项目8个，预计查明煤炭资源量17亿吨，提交具备出让采矿权条件的区块4处，提升全区煤炭资源供给保障能力。聚焦国家紧缺战略性资源，落实国家重要战略性矿产资源勘查开发要求，重点围绕卫宁北山多金属矿有利成矿区带，实施战略性金属矿产调查项目，为推动国家高端装备制造等战略性新兴产业提供原材料支持。

在地质调查方面，宁夏着力提升全区区域地质调查覆盖率，开展区域地质调查项目，重点在空白区域开展基础地质调查项目1个，形成更多勘查区块，为纵深推进新一轮找矿突破战略行动提供地质依据。聚焦贺兰山东麓、六盘山地区及沙坡头区，开展浅层地热能资源调查项目1个，助力全区文旅产业可持续发展。

自治区水利厅启动取用水量预警短信告知服务

本报讯 2月18日，记者从自治区水利厅了解到，为强化取用水监管，提高取用水管理能力，自治区水利厅灌排中心依托取水许可电子证照库和计量在线监测功能，在“宁夏取用水管理平台”中增加取用水预警管理模块，启动了取用水量预警短信告知服务，建立了取用水量预警机制。

据了解，当用水户启动取用水量预警短信告知服务后，当使用水量分别达到取水许可水量的70%、80%、90%、100%，可触发预警阈值，平台通过短信方式向用水户负责人发送水量预警信息，取用水预警管理功能支持设置预警联系人，且水行政主管部门可逐个维护或批量维护预警联系人，包括联系人姓名及电话，可对预警短信的下发人、下发时间、下发内容进行记录，支持按时间查询及导出。

自治区水利厅充分利用取用水管理平台，逐步完善系统各项功能，通过实时监测、及时预警，进一步强化用水户按许可水量取水意识，帮助用水户发现在取用水过程中存在的问题，切实提升取用水管理能力和水平，有效保障水资源合理利用。

（柳 昕）

农业农村部：严厉打击“瘦肉精”等违法添加和私屠滥宰行为

记者2月17日从农业农村部获悉，农业农村部近日召开2025年畜牧兽医工作部署视频会议，要求严厉打击“瘦肉精”等违法添加和私屠滥宰行为，坚决守住安全底线。

会议指出，要强化饲料、兽药、屠宰全链条监管，严厉打击“瘦肉精”等违法添加和私屠滥宰行为，从严从细抓好安全生产，着力提升畜牧业防灾减灾能力。

会议提出，要千方百计稳定畜牧业生产，加快政策落地，强化监测预警，防范化解风险，着力引导生猪和肉牛奶牛生产适应性调整，稳住基础产能，做好逆周期调控，促进产需平衡和效益回升。

会议明确，要分类施策精准防控动物疫病，落实落细源头防控措施，健全疫病直采直报机制，严格落实强制免疫制度，切实强化动物检疫监督，确保不发生区域性重大动物疫情。 **（据新华社）**

自治区政协民族和宗教委员会分党组召开2024年度民主生活会

（紧接01版）在学思想强党性、勇担当善作为、讲政治守规矩、抓党建转作风上起到了示范带动作用，是一次高质量的民主生活会。分党组将找准工作的着力点、切入点、结合点，进一步提升工作质效，切实抓好问题整改，从严加强党的建设，推动专委会工作高质量发展。

自治区政协党组成员、副主席陆军参加并指导民宗委分党组民主生活会。

公 示

根据国家《新闻记者证管理办法》有关规定，我单位对拟申领记者证人员资格进行了严格审核，现将符合申领记者证的人员进行公示，公开接受社会监督，公示期为2025年2月19日至25日。监督举报电话：华兴时报社：0951-6033926；宁夏新闻出版局传媒监管与电影处：0951-6669694。公开接受社会监督。

申领新闻记者证人员名单：邓蕾、纳紫璇、柳昕、包瑞

华兴时报社

2025年2月19日