華興時報

HUA XING SHI BAO

宁夏回族自治区政协主管主办　华兴时报社出版　国内统一连续出版物号：CN 64-0011

2024年5月16日　星期四　甲辰年四月初九　总第4799期　今日8版

《习近平关于中国式现代化论述摘编》俄文版出版发行

新华社北京5月15日电 中共中央党史和文献研究院翻译的《习近平关于中国式现代化论述摘编》一书俄文版，近日由中央编译出版社出版，面向海内外发行。

《习近平关于中国式现代化论述摘编》由中共中央党史和文献研究院编辑，收录了习近平同志2012年11月至2023年10月期间围绕中国式现代化发表的一系列重要论述。该书俄文版和此前出版的英文、法文版，对于国外读者深刻理解中国式现代化的理论体系和实践要求，深入了解中国共产党团结带领中国人民成功走出的中国式现代化新道路、创造的人类文明新形态、展现的现代化新图景，增强国际社会携手同行现代化之路，实现和平发展、互利合作、共同繁荣的世界现代化的共同认识，具有重要意义。

习近平回信勉励北京市八达岭长城脚下的乡亲们

带动更多人了解长城保护长城 把祖先留下的这份珍贵财富世世代代传下去

新华社北京5月15日电 中共中央总书记、国家主席、中央军委主席习近平5月14日给北京市延庆区八达岭镇石峡村的乡亲们回信，向他们致以诚挚问候并提出殷切期望。

习近平在回信中说，这些年你们自发守护长城、传承长城文化，并依托长城资源走上了致富路，我很高兴。

习近平强调，长城是中华民族的代表性符号和中华文明的重要象征，凝聚着中华民族自强不息的奋斗精神和众志成城、坚韧不屈的爱国情怀。保护好、传承好这一历史文化遗产，是我们共同的责任。希望大家接续努力、久久为功，像守护家园一样守护好长城，弘扬长城文化，讲好长城故事，带动更多人了解长城、保护长城，把祖先留下的这份珍贵财富世世代代传下去，为建设社会主义文化强国、推进中国式现代化贡献力量。

长城是我国现存规模最大的文化遗产。1984年，邓小平、习仲勋等领导同志为首都一些单位发起的“爱我中华　修我长城”活动题词，激发了海内外中华儿女保护长城的热情。党的十八大以来，习近平总书记高度重视长城文化价值发掘和文物遗产传承保护工作，多次作出重要指示，指导推动长城国家文化公园建设。近日，北京市八达岭长城脚下的石峡村村民给习总书记写信，汇报自发参与长城保护工作和村里的发展变化等情况，表达继续守护长城、传承长城文化的决心。

宁夏枸杞浙江推介会在杭州市举办

陈雍出席并见证签约

本报讯（记者 **王 茜**）为进一步深化浙宁交流、提升合作水平、拓展枸杞经贸市场，推动自治区党政代表团的签约项目落地，5月15日，宁夏枸杞浙江推介会在杭州市举办，意向签约金额1.26亿元。自治区政协主席、省级包抓领导陈雍出席活动并见证签约。

本次推介会由自治区林业和草原局、自治区现代枸杞产业高质量发展省级领导包抓机制办公室主办。厚生记、百瑞源、沃福百瑞、玺赞、菊花台、中石化宁夏分公司等枸杞企业代表进行了精彩的枸杞产品推介与企业品牌介绍，全面展示宁夏现代枸杞产业高质量发展的最新成果。彭阳红梅杏等优质农特产品也进行了推介。

推介会后，陈雍一行先后来到香溢零售直销店、杭州杞里香健康科技有限公司、阿里中心百瑞源杭州分公司，考察宁夏厚生记枸杞饮品股份有限公司与浙江省烟草公司合作销售情况及宁夏枸杞电商销售大数据及产品运营情况。他表示，要深入学习贯彻习近平总书记视察宁夏重要讲话指示批示精神，巩固落实宁夏党政代表团浙江行的合作成果，聚焦千亿产值目标任务，加大与当地企业的合作力度，以科技创新为引领，积极构建一二三产融合发展模式，精准把脉市场需求，鼓励枸杞企业打造“爆款产品”，坚持以区域公用品牌引领带动企业品牌集群发展，做大做强龙头企业，充分利用电商优势，拓宽销售渠道，让宁夏枸杞产品走进千家万户，持续推动我区现代枸杞产业高质量发展再上新台阶。

铸牢中华民族共同体意识 守好促进民族团结生命线

——来自第四期自治区政协委员学习培训班上的报道②

本报记者 **吴 倩 单 瑞 罗 鸣 孙振星**

“铸牢中华民族共同体意识，人人有责，需要全区上下齐心协力、共同努力。”

“政协委员要带头做好铸牢中华民族共同体意识宣传阐释工作。”

“要将铸牢中华民族共同体意识深度融入本职工作，做到有形有感有效。”

……

华灯初上，宁夏财政干部培训基地的会议室里，自治区政协委员们还在进行着热烈的讨论。

5月14日晚上，第四期自治区政协委员学习培训班结束了白天课程后，继续组织委员们围绕“如何发挥人民政协在铸牢中华民族共同体意识中的独特作用”和“交流读书心得 分享读书体会”分6个小组进行讨论交流。大家敞开心扉谈心得、聊体会，气氛热烈，严肃活泼。

“今天的委员讲堂上，有两位委员分别从历史和现实、理论和实践的不同视角深入剖析了铸牢中华民族共同体意识所蕴含的深远意义，让我感触颇深。政协委员作为政协工作的主体，是各党派团体和各族各界代表人士，有责任、有义务在铸牢中华民族共同体意识中履职尽责、争当模范。”自治区政协科技界委员、自治区科技发展战略和信息研究所所长王正义表示，科技是推动社会发展的重要力量，在铸牢中华民族共同体意识中也发挥着重要作用。在今后的履职过程中，将结合本职工作继续做好科技为民、科学惠民工作，让科技成为促进民族团结、增进民族认同的重要桥梁。

根深方可叶茂，本固才能枝荣。学校作为传播知识、塑造价值观的重要场所，在铸牢中华民族共同体意识方面肩负着不可忽视的责任与使命。“近日，习近平总书记对学校思政课建设作出重要指示强调：‘不断开创新时代思政教育新局面，努力培养更多让党放心爱国奉献担当民族复兴重任的时代新人。’铸牢中华民族共同体意识教育是思政课教学的重要内容，要充分发挥思政课堂教学固本强基作用。”自治区政协少数民族界委员、自治区残疾人康复中心主任马海伦建议，积极构建我区铸牢中华民族共同体意识思政课教育教学体系，提升思政课教育质效。思政课要遵循不同阶段的教育规律和学生认知发展规律，结合铸牢中华民族共同体意识的逻辑层次，分阶段、有侧重地开展相关教育教学活动，使教育层层深入，有机衔接。

自治区政协教育界委员、银川市实验小学校长达民和马海伦委员的观点不谋而合。“政协这次组织的学习培训为我打开了另一扇窗，为今后开展工作提供了新的思路。”达民委员表示，将发挥政协委员和教育工作者的双重身份作用，牢固树立铸牢中华民族共同体意识教育要“从娃娃抓起”的理念，充分发挥学校这一主阵地作用，通过精心设计和生动讲解，确保每一名学生都能接受到系统的思政教育，让学生在学习的过程中深刻理解中华民族的悠久历史和文化传统，增强对中华文化的认同感和自豪感，从而在心中筑起一道坚不可摧的中华民族共同体意识之墙。

港澳同胞是中华民族大家庭不可或缺的重要成员，铸牢中华民族共同体意识是包括港澳同胞在内的全党全国各族人民实现中华民族伟大复兴征程上的共同意志和根本遵循。“香港、澳门与祖国情感上相互亲近、精神上相互呼应、文化上相互兼容，拥有共同的发展利益、共同的美好愿景。实现中华民族伟大复兴，需要港澳同胞积极作为，保持与祖国内地的交往交流交融，始终同祖国风雨同舟、血脉相连。”自治区政协特邀界委员、广东佛山市豹王滤芯制造有限公司董事郑文豪说，作为一名港区自治区政协委员，要胸怀“国之大者”，找准参与铸牢中华民族共同体意识的着力点，以自身工作为立足点和结合点，以实现中华民族伟大复兴这一伟大梦想为主题，坚持发扬民主和增进团结相互贯通、建言资政和凝聚共识双向发力，充分发挥“双重积极作用”，助力“一国两制”伟大实践行稳致远，画好中华民族最大同心圆。

知者行之始，行者知之成。自治区政协文艺界委员、宁夏书协副主席牛尔惠说，作为一名政协委员，一名文旅人、书法从业者，不仅要发挥人民政协铸牢中华民族共同体意识的独特作用，还要发挥政协委员桥梁纽带作用，在群众中传播共识。“2019年，我在镇北堡镇创建了镇北堡书院，多年来为周边社区及村民、留守儿童免费教授书法已有5年时间。同时，立足设立在镇北堡西部影城的‘知恩堂’工作室和镇北堡书院、华西希望中学等场所，举办中华优秀传统文化讲堂500余场，受益万余人，社会影响不断扩大，凝聚共识效能不断提升。”牛尔惠委员表示，将充分利用好“知恩堂”这一平台，向区内外游客讲好“你中有我，我中有你”的民族一家亲故事，讲好宁夏优质特色产品的故事，在建设铸牢中华民族共同体意识示范区中彰显政协委员的责任和担当。

“近年来，金凤区政协始终以铸牢中华民族共同体意识为主线，认真谋划政协工作，将铸牢中华民族共同体意识贯穿政协履职全过程和各方面。围绕民族工作政策认真履职，聚焦民族工作中的一些重大问题开展专题调研、建言献策、协商议政，为党委和政府当好参谋。”金凤区政协副主席贺佩表示，将进一步完善委员联系界别群众工作机制，发挥委员面向基层、贴近群众优势，把党的好政策、好声音传播到人民群众中，引导各族各界群众坚定不移听党话、跟党走。不断增强铸牢中华民族共同体意识的认可度和影响力、凝聚力。

讨论现场，处处洋溢着同心同向同力、坚定信心前行的浓厚氛围。

“民族团结是我国各族人民的生命线，中华民族共同体意识是民族团结之本。要着重弘扬以爱国主义为核心的民族精神和以改革创新为核心的时代精神。”在“交流读书心得 分享读书体会”环节，自治区政协少数民族界委员、宁夏社会科学院民族宗教研究所所长马金宝围绕“学深悟透‘坚持我国宗教中国化方向’”，向同组委员详细讲解我国宗教的基本情况、基本观点和基本方针，并从政治上自觉认同、法律上自觉遵守、文化上自觉融合等六个方面深刻阐述我国宗教中国化的基本路径和根本遵循。

“近期，我再次深入学习新修订的未成年人保护法，深感这部法律深入贯彻习近平总书记关于未成年人保护工作的重要论述，坚持从国情实际出发，强化问题导向，着力完善相关制度，为更好保护未成年人健康成长提供了坚强的法律保障。”自治区政协妇联界委员、自治区妇女联合会副主席马英和大家分享了对未成年人保护法的进一步理解。她说，在反复读、仔细品的过程中，更加坚定了做好未成年人保护工作的信心和决心。“我将持续关注未成年人成长过程中面临的困难和问题，推动家庭、学校、社会切实履行保护未成年人的职责，共同为未成年人成长和发展创造更加安全、健康、和谐的环境。”马英委员说。

专题授课，夯实了理论基础；小组讨论，擦出了智慧火花；心得体会，升华了思想认识。一天紧张而忙碌的学习讨论虽然结束了，但对委员们来说，这只是学习和履职过程中的一个开端。通过读书分享，委员们互学互鉴、学学相长，凝聚了思想共识、汇聚了奋进力量。委员们表示，人民政协作为国家治理体系的重要组成部分、具有中国特色的制度安排，在新征程上，进一步推动铸牢中华民族共同体意识大有可为、大有作为。

《求是》杂志发表习近平总书记重要文章

全面深化改革开放 为中国式现代化持续注入强劲动力

新华社北京5月15日电 5月16日出版的第10期《求是》杂志将发表中共中央总书记、国家主席、中央军委主席习近平的重要文章《全面深化改革开放，为中国式现代化持续注入强劲动力》。这是习近平总书记2012年12月至2024年3月期间有关重要论述的节录。

文章强调，改革开放是当代中国大踏步赶上时代的重要法宝，是决定中国式现代化成败的关键一招。党的十八届三中全会以来，全面深化改革取得历史性伟大成就。回顾这些年改革工作，我们提出的一系列创新理论、采取的一系列重大举措、取得的一系列重大突破，都是革命性的，开创了以改革开放推动党和国家各项事业取得历史性成就、发生历史性变革的新局面。

文章指出，坚持和发展中国特色社会主义，必须不断适应社会生产力发展调整生产关系，不断适应经济基础发展完善上层建筑。我们提出进行全面深化改革，就是要适应我国社会基本矛盾运动的变化来推进社会发展。改革开放只有进行时、没有完成时。改革开放也是有方向、有立场、有原则的。我们的方向就是不断推动社会主义制度自我完善和发展。实现新时代新征程的目标任务，要把全面深化改革作为推进中国式现代化的根本动力，作为稳大局、应变局、开新局的重要抓手，把准方向、守正创新、真抓实干，在新征程上谱写改革开放新篇章。

文章指出，推进中国式现代化，必须进一步全面深化改革开放，不断解放和发展社会生产力、解放和增强社会活力。党的二十大提出了一系列重大改革举措，这是党中央对新时代新征程全面深化改革作出的重大战略部署。要紧紧围绕全面建设社会主义现代化国家的目标，推出一批战略性、创造性、引领性改革，加强改革系统集成、协同高效，在重要领域和关键环节取得新突破。要谋划进一步全面深化改革重大举措，为推动高质量发展、推进中国式现代化持续注入强劲动力。要突出问题导向，着力解决制约构建新发展格局和推动高质量发展的卡点堵点问题、发展环境和民生领域的痛点难点问题、有悖社会公平正义的焦点热点问题，有效防范化解重大风险，不断为经济社会发展增动力、添活力。

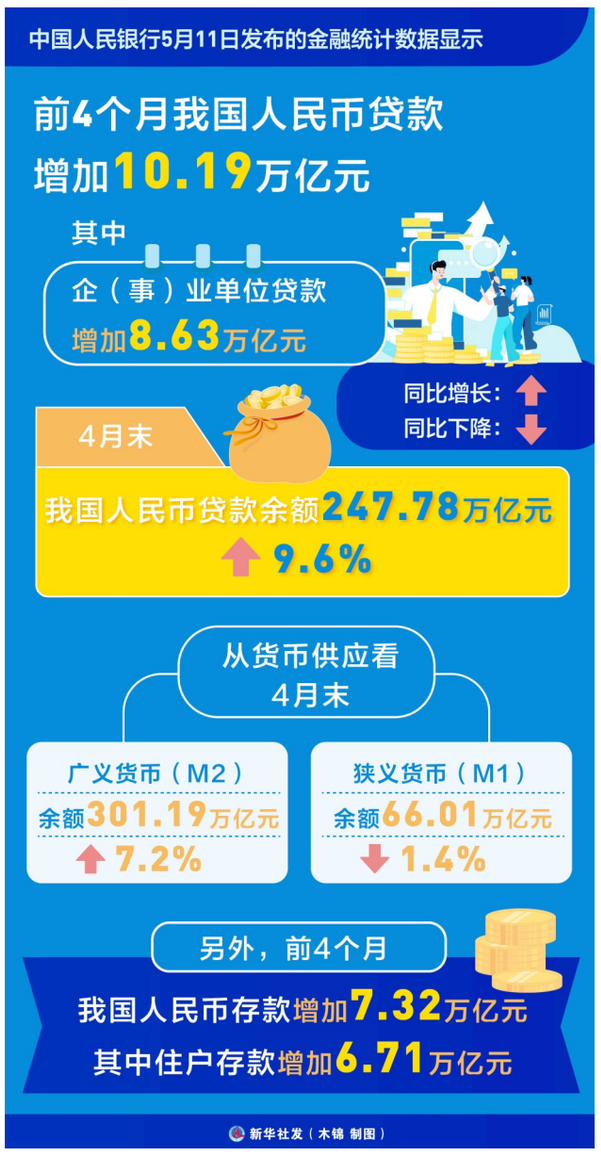

做强种业“芯片” 夯实粮食安全“压舱石”

——自治区工商联 自治区政协委员多角度建言助力种业高质量发展

【03】

点亮精神火炬 凝聚科技力量

2024年现代科技馆体系联合行动“礼赞科学家”主题科普活动在银举办

【04】

官方微博：http：//weibo.com/hxsbs（新浪）　微信公众号：huaxingshibao　值班编委 郑 桉　责编/美编 瞿玩东　校对 纳紫璇