華興時報

HUA XING SHI BAO

宁夏回族自治区政协主管主办　华兴时报社出版　国内统一连续出版物号：CN 64-0011

2023年4月24日　星期一　癸卯年三月初五　总第4547期　今日8版

学习贯彻习近平新时代中国特色社会主义思想主题教育官网正式上线

新华社北京4月21日电 由中央学习贯彻习近平新时代中国特色社会主义思想主题教育领导小组办公室指导，人民网·中国共产党新闻网承办的学习贯彻习近平新时代中国特色社会主义思想主题教育官方网站（http://ztjy.people.cn）近日正式上线，官方微信公众号“学习贯彻习近平新时代中国特色社会主义思想主题教育”同步推出。

学习贯彻习近平新时代中国特色社会主义思想主题教育官方网站、官方微信公众号聚焦党中央关于在全党深入开展学习贯彻习近平新时代中国特色社会主义思想主题教育的重要精神和决策部署，紧紧围绕习近平总书记重要活动和重要讲话宣传阐释，集中展现主题教育进展情况和实际成效，及时反映主题教育中的经验做法和先进典型。官网设置“权威发布”“进展动态”“学习服务”等10余个栏目，为广大党员干部群众跟进学习习近平新时代中国特色社会主义思想，及时了解主题教育开展情况提供权威平台。

学习贯彻习近平新时代中国特色社会主义思想主题教育

推动中国式现代化取得新进展新突破

——各地认真推动学习贯彻习近平新时代中国特色社会主义思想主题教育走深走实

学习贯彻习近平新时代中国特色社会主义思想主题教育工作会议4月3日在北京召开后，各地认真学习领会习近平总书记重要讲话精神，精心谋划主题教育工作措施，落实主题教育任务要求，瞄准经济社会发展和党的建设中存在的突出矛盾问题，努力推动中国式现代化取得新进展新突破。

连日来，江苏掀起开展学习贯彻习近平新时代中国特色社会主义思想主题教育的热潮，把这次主题教育作为用习近平新时代中国特色社会主义思想统一思想意志行动的领航工程、武装党员干部头脑的铸魂工程、指引中国式现代化江苏新实践的动力工程、加强和改进党的建设的自我革命工程。“突出激励干部担当作为、更大力度集聚高层次人才、加强基层组织建设等重点，推动江苏在高质量发展上继续走在前列。”江苏省委组织部相关负责人说。

四川省主题教育实施意见、第一批主题教育省委巡回指导组组建方案等7日通过。第一批148个主题教育单位积极响应、迅速动员，4月15日前主题教育全部启动。四川省委共组建24个巡回指导组，负责对参加第一批主题教育单位进行全覆盖督促指导。省内相关部门坚持把开展主题教育与推动中心工作相结合，开展“四川现代化建设，我该怎么看、我要怎么干”等系列活动，在把握总要求、紧盯根本任务、围绕具体目标和贯通重点措施上下功夫。

各地把理论学习、调查研究、推动发展、检视整改等贯通起来，有机融合、一体推进。青海通过读原著学原文、集中学习研讨、讲专题党课等方式深化理论学习，研究制定大兴调查研究实施方案，4月份开始，开展“大走访、大调研、大排查、大攻坚”活动，特别是到海拔高、条件艰苦的地方开展调研，研究提出举措建议，把调研成果转化为推动高质量发展的实践。

开展主题教育以来，新疆生产建设兵团以多种形式推进学习贯彻习近平新时代中国特色社会主义思想。兵团各部门结合工作实际，围绕兵团经济高质量发展，对主题教育作出具体安排。兵团发展改革委相关负责人表示，今年，兵团发展改革委将结合主题教育工作，紧盯投资目标任务，有力实施项目建设攻坚行动，并将针对14个方面内容深入基层开展专题调研，切实把学习成果转化为推动兵团高质量发展实效。

4月15日至17日，河南省委主题教育第一期读书班在省委党校举办，围绕学深悟透习近平新时代中国特色社会主义思想，认真读原著学原文悟原理，带动全省各级领导班子和党员干部自觉加强理论学习，切实在以学铸魂、以学增智、以学正风、以学促干上取得新成效，推动主题教育扎实开展、走深走实。

贵州要求150家单位健全“四个一”机制，就办好“开班第一课”、读书班集中学习、组织理论中心组集中研讨、健全常抓不懈的制度机制作出安排；在理论学习方面，坚持全面学、专题学和重点学相结合；在调研方面，确定了调研式推进重点工作课题，要求各级领导多到困难多、群众意见集中、工作打不开局面的地方和单位进行调研，着力解决一批发展所需、改革所及、民心所向的实际问题。

为推动主题教育走深走实，辽宁牢牢把握“学思想、强党性、重实践、建新功”的总要求，针对破坏营商环境、基层“微腐败”、信访总量较多等方面突出问题，深入调研、对症下药。辽宁省纪委监委统筹打好“三个万件”治理主动战，推动开展新一轮“万件化访”行动，深入清扫万件“微腐败”问题，开展营商环境问题“万件清理”监督行动，着力破解阻碍振兴发展的痛点堵点难点问题，释放振兴发展活力。（新华社北京4月21日电）

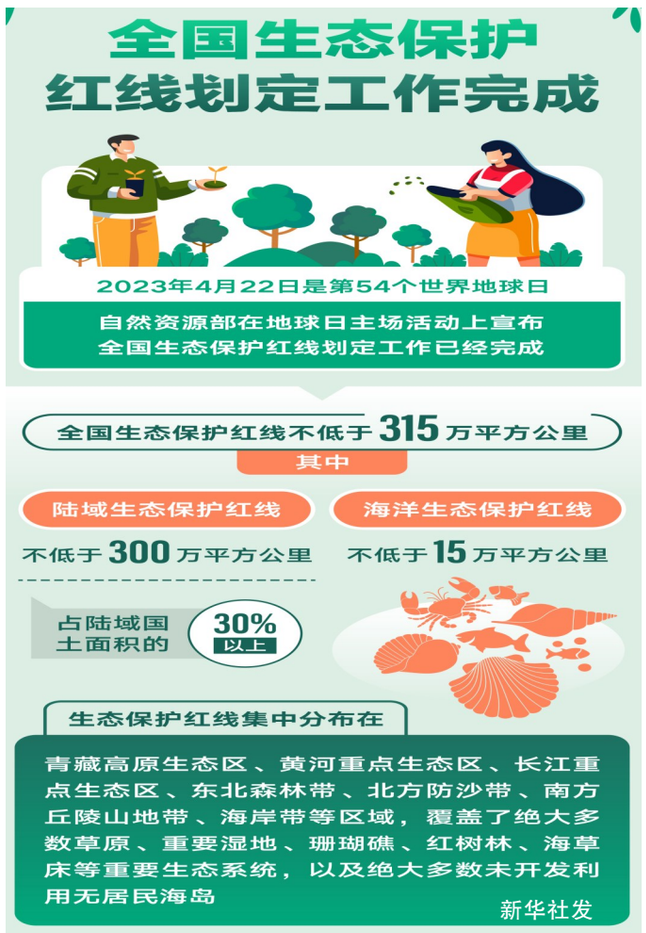

自治区政协委员学习培训班顺利结业

本报讯 4月21日，自治区政协委员学习培训班完成各项学习任务顺利结业。

自治区政协党组和主席会议高度重视委员培训学习，举办此次新任委员学习培训班，是贯彻落实党的二十大精神、全国两会精神和中央、自治区党委政协工作会议精神的重要举措。作为年度重要工作，从培训方式、内容选择、师资配备等方面进行精心谋划，紧密围绕深入学习贯彻习近平新时代中国特色社会主义思想、习近平总书记关于加强和改进人民政协工作的重要思想、深入学习贯彻中央统战工作会议精神等内容设置课程，专题授课、学习研讨、交流发言，形式多样，涵盖了政治理论、推动新时代党的统战工作、政协工作实践等多项内容，既有理论高度，又紧贴委员履职实际，进一步统一了思想、凝聚了共识。培训期间，委员们严格遵守学习纪律、生活纪律及培训班的各项管理规定，展现了良好的政治素质和精神风貌。

学员们一致认为，此次培训收获满满，对党中央对人民政协工作的新部署新要求有了更深入的领会，对政协委员“干什么”“怎么干”有了清晰的思路和规划。今后将进一步围绕自治区党委和政府中心工作建言议政，落实好自治区政协“12324”工作思路，在强化委员责任担当中展现新作为，为全面建设社会主义现代化美丽新宁夏贡献智慧和力量。 （下转02版）

以学促干 争做新时代合格政协委员

——来自自治区政协委员学习培训班上的报道④

本报记者 **马敏 吴倩 毕竞 纳紫璇 马军**

4月21日上午，参加自治区政协委员学习培训班的学员们分9个组进行交流讨论，大家围绕“委员如何提高‘懂政协、会协商、善议政，守纪律、讲规矩、重品行’的能力素质，争做履职尽责的合格委员”，结合学习内容，立足自身实际，谈体会、讲认识、聊心得、提建议。

强学习 筑牢履职之基

“感谢这次培训提供的好机会，不仅帮助我们系统学习了如何做一名合格的政协委员，理清工作思路、提出要求，还在分组讨论环节上，提供了让大家近距离坐在一起相互了解的机会，畅谈学习感受，交流行业动态，真真切切感受到政协大家庭的温暖。”自治区政协经济界委员、宁夏西部创业实业股份有限公司董事长何旭东在小组中首先发言，引起了大家的共鸣。

“培训课程安排紧凑，学习内容丰富，具有很强的理论性、启发性、针对性，为我们履行职责提供了重要指导。”自治区政协妇联界委员，银川市委常委、统战部部长马少红这样概括此次培训。她表示，将始终坚持问题导向，深入调查研究，将调查研究作为建言资政的基础，做到调查研究求深求精，建言资政实在有用，切实做到建言资政和凝聚共识双向发力。要准确把握党委和政府决策意图，站位大局、着眼大局、融入大局，在建言资政方面“说得对”“说得准”，不断提出真正解决问题的新理念、新思路、新办法。

“这次培训及时、务实，让新任委员受益匪浅。”自治区政协农工党界委员、自治区政府投资项目评估与节能中心主任吕亚辉接过话筒畅谈培训感受。他说，培训期间除了政策理论学习，还安排大家集中观看庆祝人民政协成立70周年文献电视专题片《初心和使命》，全面展现了人民政协成立以来为新中国所作的贡献，让大家在历史中找寻到了做好政协工作的初心和使命，在取得的成就中汲取了信心和力量，切实增强了政协委员的责任感与荣誉感。在今后的履职路上，将进一步增强为国履职、为民尽责的情怀，不断强能力、强水平，发挥好界别优势，围绕先行区建设、实施生态优先战略，打造绿色生态宝地等自治区党委确定的生态环保领域的新任务新要求，深入开展调查研究，及时反映真实情况并提出解决问题的意见建议，以实际行动为建设黄河流域生态保护和高质量发展先行区献计出力。

话履职 上好委员“入门课”

政协委员的“入门课”就是要“懂政协”，知道政协“是什么、干什么、怎么干”。通过培训，委员们对此都有了更加深刻的认识。

“人民政协不以协商主体自居而是搭建协商平台，协商不是和政协协商，而是在政协协商，是专门为各党派团体和各族各界人士搭建的重要平台。”自治区政协农工党界委员、自治区卫生健康委员会财务审计处处长马俊超说，在日常工作中，深刻体会到民意的支持对国家治理、政策落实起着不可忽视的作用。协商的过程就是不断获取民意的过程，有了民意支持，协商成果才能更好地转化为国家治理效能。人民政协能够有效协调各方关系，最大程度凝聚共识。“作为一名新任政协委员，今后要在加强自身责任担当上下功夫，立足本职，通过政协这个协商平台，为提升我区人民群众的医疗卫生健康获得感多出谋划策。”马俊超说。

经过几天的培训学习，自治区体育界政协委员、宁夏亲水体育中心主任姚桂梅对如何成为一名合格的政协委员有了更深入的理解。“18字的重要要求，从做什么、怎么做多个角度为履职指明了方向，明确了途径，是我们新任委员履职尽责的标准。”姚桂梅表示，作为体育界政协委员，今后要深入学习贯彻习近平新时代中国特色社会主义思想，深刻理解其中蕴含的方法论、实践论，进一步理解人民政协的根本属性和性质定位，确保人民政协工作的正确方向，以我区建设黄河流域体育公共服务体系高质量发展先行区为契机，积极倾听群众对体育工作的所需所盼所求，拿出高质量的提案，为我区体育事业高质量发展贡献力量。

“作为一名政府工作人员，以前也办理过一些提案和社情民意信息，但更多是从如何办理好、答复好的角度思考，有时也会觉得有些提案不好办、没法办，无从下手。”自治区政协社科界委员、自治区市场监督管理厅网络交易监督管理处处长党春艳说，“这次以政协委员的身份参加培训，让我转换了角度，对如何写好提案、反映好社情民意有了更明确的认识，对如何选好题、如何推动立案办理有了更清晰的了解，受益匪浅。”

自治区政协特邀界委员、美亚娱乐资讯集团有限公司董事总经理李灯旭听了其他委员的发言后说：“这次培训学习，让我在有限的时间里学习到了更多知识。懂得了要当好一名政协委员，首先要找准自己的位置，在政协这个平台上建言献策、积极发挥作用；也知道了想要写出有价值、高质量的提案和社情民意信息，既要有调研和分析，还要提出具体可行的解决办法。”他表示，希望今后能有更多机会来宁夏，了解宁夏文旅产业的发展，为两地加强合作作出应有贡献。

讨论期间，自治区政协农业界委员、盐池县动物疾控和卫生监督服务中心主任刘彩凤再次修改了提前准备好的发言稿，她说：“前面有两位委员发言的表述更加准确，我查阅相关资料后，结合本职工作，重新对发言思路做了调整。”她认为，学习是履职的第一要务，只有不断修正不足，才能向正确迈进。“这次培训弥补了在理论学习上不够系统和深入的欠缺，让我增长了知识、提高了认识，达到了学有所得、学有所获的效果。”

讲担当 争做实干型政协委员

培训期间，一堂堂“干货满满”的履职课更是让不少政协委员对如何做一名实干型委员有了更清晰的方向。

自治区政协医药卫生界委员、宁夏中西医结合医院重症医学科主任冯涛说，政协委员应有一双“慧眼”、一双“勤手”、一张“众口”。从工作中、生活中应主动嗅捕“问题”、凝练“问题”、解释“问题”、发声“问题”。不能纸上谈兵、闭门造车，应注重现状调查及走访调研，深入基层倾听群众呼声、（下转02版）

自治区党委统战部举办纪念中共中央发布“五一口号”75周年专题讲座

本报讯 在深入开展学习贯彻习近平新时代中国特色社会主义思想主题教育之际，4月23日，自治区党委统战部举办纪念中共中央发布“五一口号”75周年专题讲座。

中央社会主义学院教授王小鸿以《矢志不渝跟党走 携手奋进新征程》为题，围绕重温历史、继承多党合作优良传统，积极履行职责、坚持好发展好完善好中国新型政党制度两个方面，以开阔的视野、翔实的史料、生动地讲解，从政治高度阐述了中共中央发布“五一口号”的重大意义，从历史维度回顾了党外人士与中国共产党风雨同舟的光辉历程，从实践深度阐释了我国新型政党制度的发展路径，主题突出、内涵丰富、深入浅出，使大家在重温历史中铭记合作初心，在弘扬传统中深化政治共识，进一步筑牢团结奋斗的共同思想政治基础。

大家纷纷表示，这是一堂生动的政治课、历史课、专业课，达到了知其然更知其所以然的目的。将以纪念“五一口号”发布75周年为契机，结合主题教育，深入学习贯彻习近平新时代中国特色社会主义思想，特别是习近平总书记关于做好新时代党的统一战线工作的重要思想，深刻领悟“两个确立”的决定性意义，增强“四个意识”、坚定“四个自信”、做到“两个维护”，按照区直统战系统主题教育“三大三会三真”行动和“十个结合”要求，奋力开创我区统战工作新局面，为全面建设社会主义现代化美丽新宁夏作出新的更大贡献。

自治区党委第六巡回指导组、自治区党委统一战线工作领导小组各成员单位负责同志，区直统战系统各单位领导班子成员及副处级以上干部，各民主党派区委会领导班子成员及机关全体干部，无党派人士代表聆听了专题讲座。 （纳紫璇）

我区11个灌区列入全国中型灌区续建配套与现代化改造项目库

本报讯（记者 **单瑞**）4月23日，记者获悉，水利部日前印发《全国中型灌区续建配套与现代化改造实施方案（2023-2025年）》（以下简称《实施方案》），在自治区水利厅积极争取下，我区11个灌区列入全国中型灌区续建配套与现代化改造项目库。

《实施方案》明确，彭阳茹河、隆德渝河、惠农沿山井、沙坡头兴仁、中宁北滩长鸣、青铜峡牛首山和同心下马关7个中型灌区列入全国中型灌区续建配套与现代化改造2023-2025年计划项目库，规划改造面积68.72万亩；隆德大庄、张银和原州区张易、中河4个中型灌区列入全国中型灌区续建配套与现代化改造2023-2025年储备项目库，储备面积4.4万亩；上报的11个中型灌区全部列入全国中型灌区续建配套与现代化改造实施方案（2023-2025年）。通过项目实施，预计可恢复灌溉面积6.37万亩，改善灌溉面积66.75万亩，新增粮食生产能力15618万公斤，新增节水能力2010万立方米，将进一步夯实保障粮食安全，实施乡村振兴的水利基础。

今年以来，自治区水利厅已争取水利部下达水利发展资金10464万元，计划启动实施彭阳茹河、隆德渝河、沙坡头兴仁扬黄等5个中型灌区现代化改造，目前青铜峡牛首山已开工建设。该厅将指导各县区加快推进项目前期工作，不断创新投融资机制，加强项目建设管理，确保工程尽早建成发挥效益。

官方微博：http://weibo.com/hxsbs（新浪）　微信公众号：huaxingshibao　值班编委 郑桉　责编/美编 郑桉　校对 张晨阳