全国政协办公厅负责人就《中国人民政治协商会议章程修正案》答记者问

新华社北京3月18日电 2023年3月11日，中国人民政治协商会议第十四届全国委员会第一次会议通过了《中国人民政治协商会议章程修正案》。日前，全国政协办公厅负责人接受采访，就有关情况回答记者提问。

问：请谈谈这次修改政协章程的主要考虑和工作原则。

答：现行政协章程是1982年12月全国政协五届五次会议通过的，并于1994年、2000年、2004年、2018年作过四次修订，总体上适应人民政协工作需要。同时，历史经验也充分证明，政协章程只有不断适应新形势、充实新内容、作出新规范，才能更好发挥作用、推动人民政协事业发展。这次修改政协章程，是人民政协深入学习贯彻中国共产党的创新理论的需要，是贯彻落实中共二十大精神和中共中央关于人民政协工作的新部署新要求的需要，是更好服务以中国式现代化全面推进中华民族伟大复兴的使命任务的需要。

经中共中央批准，这次政协章程修改工作原则为：一是坚持马克思列宁主义、毛泽东思想、邓小平理论、“三个代表”重要思想、科学发展观，全面贯彻习近平新时代中国特色社会主义思想，贯彻落实中共二十大精神，深入贯彻习近平总书记关于加强和改进人民政协工作的重要思想，深刻领悟“两个确立”的决定性意义，增强“四个意识”、坚定“四个自信”、做到“两个维护”；二是坚持中国共产党的全面领导和中共中央集中统一领导，准确把握人民政协性质定位，坚持和完善中国共产党领导的多党合作和政治协商制度，践行全过程人民民主理念，发挥人民政协作为专门协商机构作用，更好服务党和国家工作大局；三是充分体现马克思主义中国化时代化最新成果，体现中共十九大以来中共中央关于人民政协工作的新部署新要求，体现上次政协章程修改以来中国共产党领导人民政协事业创新发展的重要成果；四是充分发扬民主，广泛征求意见；五是注重同中共二十大通过的《中国共产党章程（修正案）》相衔接，在一些重大提法上保持一致；六是保持政协章程总体稳定，只修改那些必须改的，适当充实各方面已经形成共识、为实践证明是成熟的内容，不成熟的不改，可改可不改的不改。

问：请介绍一下这次修改政协章程的过程和意义。

答：以习近平同志为核心的中共中央对启动政协章程修改作出部署。全国政协认真落实中共中央部署，把修改政协章程作为重点工作和政治任务，深入学习贯彻习近平新时代中国特色社会主义思想，贯彻中共十九大、二十大精神，深刻领悟“两个确立”的决定性意义，增强“四个意识”、坚定“四个自信”、做到“两个维护”，把牢正确政治方向。2022年9月初，中共中央批准全国政协党组关于修改政协章程部分内容的请示。11月2日，全国政协十三届常委会第二十四次会议审议通过了关于部分修改政协章程的决定。十三届全国政协成立由张庆黎副主席为组长、李斌副主席兼秘书长为副组长的章程修改工作小组，做好相关落实工作。坚持充分发扬民主，广泛征求意见，在此基础上提出政协章程修正案稿。全国政协党组会议、主席会议研究审议形成政协章程修正案草案稿，并向有关方面书面征求意见。共收到书面反馈材料132份，提出的意见981条，经梳理归并后为218条。在逐条认真研究基础上，修改36处，涵盖意见151条。全国政协党组会议作进一步研究，修改后上报中共中央。中共中央原则同意政协章程修正案草案稿。2023年1月17日，全国政协十三届常委会第二十五次会议审议通过政协章程修正案草案，并决定提交全国政协十四届一次会议审议。

全国政协十四届一次会议于3月7日听取十三届全国政协副主席巴特尔同志关于政协章程修正案草案的说明，8日进行分组审议。委员们赞同政协章程修正案草案，同时提出一些修改意见。经认真研究，作了修改完善。11日，全国政协十四届一次会议闭幕会上表决通过了关于政协章程修正案的决议。

这次政协章程的修改，对于坚持中国共产党的全面领导，坚持和完善中国共产党领导的多党合作和政治协商制度，践行全过程人民民主，巩固和发展最广泛的爱国统一战线，把人民政协制度坚持好、把人民政协事业发展好，具有重要意义。

问：请谈谈政协章程修正案是如何贯彻落实中共二十大作出的重要部署的。

答：这次修改政协章程，坚持以习近平新时代中国特色社会主义思想为指导，贯彻落实中共二十大精神，充分体现中共二十大提出的重要思想、重要观点、重大战略、重大举措。政协章程修正案在总纲中增写实现第一个百年奋斗目标，开启了实现第二个百年奋斗目标新征程，以中国式现代化全面推进中华民族伟大复兴，为实现第二个百年奋斗目标而团结奋斗等内容。同时，在工作总则中增写把握新发展阶段，贯彻创新、协调、绿色、开放、共享的新发展理念，加快构建以国内大循环为主体、国内国际双循环相互促进的新发展格局，推动高质量发展；坚持总体国家安全观；宣传和协助贯彻执行科教兴国战略、创新驱动发展战略；反对特权思想和特权现象；弘扬和平、发展、公平、正义、民主、自由的全人类共同价值等内容。充实这些内容，有利于引导参加人民政协的各党派团体和各族各界人士进一步把思想和行动统一到中共中央决策部署上来，把智慧和力量凝聚到实现中共二十大确定的目标任务上来，紧扣“五位一体”总体布局和“四个全面”战略布局履职尽责，为服务党和国家工作大局作出新贡献。

问：如何理解政协章程修正案充实坚持中国共产党的全面领导方面的内容。

答：中国共产党是领导我们事业的核心力量。坚持中国共产党的全面领导是坚持和发展中国特色社会主义的必由之路，是人民政协必须恪守的根本政治原则。坚持加强中国共产党的全面领导和中共中央集中统一领导，是新时代十年伟大变革的根本政治保证。政协章程修正案在总纲中增写坚持中国共产党的全面领导，增强“四个意识”、坚定“四个自信”、做到“两个维护”。充实这些内容，反映了参加人民政协的各党派团体、各族各界人士的共同意愿，有利于更好把握人民政协这一制度安排和政治组织最本质的特征，深刻领悟“两个确立”的决定性意义，全面贯彻习近平新时代中国特色社会主义思想，进一步打牢共同思想政治基础，把坚持中国共产党的全面领导贯穿到政协全部工作之中，不忘初心、牢记使命，切实担负起把以习近平同志为核心的中共中央决策部署和对人民政协工作要求落实下去、把海内外中华儿女智慧和力量凝聚起来的政治责任，为全面建设社会主义现代化国家、全面推进中华民族伟大复兴而团结奋斗。

问：政协章程修正案在把握人民政协性质定位、更好履职尽责等方面作了哪些充实。

答：准确把握人民政协性质定位，坚定不移走中国特色社会主义政治发展道路，对于把人民政协制度坚持好、把人民政协事业发展好至关重要。政协章程修正案将总纲原第三自然段中人民政协“是我国政治生活中发扬社会主义民主的重要形式”充实为“是我国政治生活中发扬社会主义民主、实践全过程人民民主的重要形式”，将总纲原第七自然段中“是社会主义协商民主的重要渠道和专门协商机构”调整至此处。同时，在总纲中增写一个自然段：“中国人民政治协商会议是中国共产党把马克思列宁主义统一战线理论、政党理论、民主政治理论同中国具体实际相结合、同中华优秀传统文化相结合的伟大成果，是中国共产党领导各民主党派、无党派人士、人民团体和各族各界人士在政治制度上进行的伟大创造。”增写坚持中国共产党领导、统一战线、协商民主有机结合，坚持围绕中心、服务大局，坚持发扬民主和增进团结相互贯通、建言资政和凝聚共识双向发力，发挥专门协商机构作用。在工作总则中增写要把加强思想政治引领、广泛凝聚共识贯穿履职工作之中；将监督形式的重要议题列入年度协商计划。充实这些内容和表述，秉承历史传统、反映时代特征，有利于进一步强化思想理论武装，准确把握人民政协性质定位，紧扣党和国家中心任务履职尽责，提高政治协商、民主监督、参政议政水平，更好凝聚共识，在践行全过程人民民主、增进大团结大联合、推进国家治理体系和治理能力现代化中发挥积极作用。

问：政协章程修正案在统一战线方面充实了哪些内容。

答：统一战线是凝聚人心、汇聚力量的强大法宝。政协章程修正案增写各民主党派是接受中国共产党领导、同中国共产党通力合作的亲密友党，是中国共产党的好参谋、好帮手、好同事；进一步巩固和发展最广泛的爱国统一战线，加强海内外中华儿女大团结；落实“爱国者治港”、“爱国者治澳”原则；坚定不移走中国特色解决民族问题的正确道路等内容。增写这些内容，有利于人民政协发挥统一战线组织功能，把握团结奋斗的时代要求，积极促进政党关系、民族关系、宗教关系、阶层关系、海内外同胞关系和谐，推动更好围绕实现中华民族伟大复兴中国梦一起来想、一起来干。

问：政协章程修正案对强化政协委员责任担当充实了哪些内容。

答：政协委员是人民政协工作的主体。政协委员作为各党派团体和各族各界代表人士，由各方面郑重协商产生，代表各界群众参与国是、履行职责。这是荣誉，更是责任。政协章程修正案在工作总则中增写学习中共党史、新中国史、改革开放史、社会主义发展史；在委员一章中增写坚持为国履职、为民尽责，增写对常务委员会组成人员违纪违法的相关处理决定等内容。充实这些内容，有利于加强政协履职能力建设和委员队伍建设，落实好“懂政协、会协商、善议政，守纪律、讲规矩、重品行”的要求，引导委员更好把事业放在心上、把责任扛在肩上，当好人民政协制度参与者、实践者、推动者。

国家健康医疗大数据研究院四方联盟成立

本报讯（记者 **赵婵莉**）3月18日，“源起银川 共创未来”首届数字医疗健康银川峰会举办，来自天津、深圳、山东、宁夏四地的国家健康医疗大数据研究院的负责人齐聚银川，共同签订《国家健康医疗大数据研究院四方联盟战略合作协议》，标志着国家健康医疗大数据研究院四方联盟正式成立。

各方负责人前往宁夏大学参加首次国家健康医疗大数据研究院四方联盟会议，就联盟合作内容、合作方式、年度工作计划等具体事宜进行讨论并达成共识。大家一致认为，四方联盟的成立将进一步推动各方长期、全面、深入合作，加速全国健康医疗大数据科学研究及应用发展，落实数字中国、健康中国战略，共同创建未来医院新模式，推动全国卫生健康事业高质量发展。

据了解，2020年1月，以助力宁夏“互联网+医疗健康”示范区建设为契机，国家卫生健康委批复由宁夏卫生健康委、科技厅、北京大学医学部及宁夏大学四方共建，依托宁夏大学建设国家健康医疗大数据研究院（宁夏）。宁夏大学党委常委、副校长，国家健康医疗大数据研究院（宁夏）院长史金龙表示，四家健康医疗大数据研究院分别位于祖国的东南西北，建立国家健康医疗大数据研究院四方联盟的目的就是要充分发挥自身优势，实现资源整合，凝聚合力辐射全国，形成全国健康医疗大数据研究应用战略布局。

国家健康医疗大数据研究院（宁夏）聚焦卫生健康行业重大需求，致力于解决行业关键问题，培养创新人才团队，促进卫生健康事业和健康产业发展。近年来，他们以宁夏“互联网+医疗健康”示范省（区）建设和国家智能社会治理（健康医疗特色）实验基地——“互联网+医疗健康”智能社会治理实验基地建设为契机，构建“一基地、多中心”的开放式研发平台，打造“政、产、学、研、资、管”六位一体的“互联网+医疗健康”发展生态圈，为积极探索并构建现代医疗健康大数据产业链生态环境进行探索研究、资源整合和顶层设计。

我区专题研究部署生态文明建设示范创建工作

本报讯（记者 **陈 敏**）3月17日，全区生态文明建设示范创建工作推进会召开，通报全区生态文明建设示范创建工作有关情况，专题研究部署生态文明建设示范创建工作，在全区尚属首次。

近年来，我区认真贯彻落实习近平生态文明思想，积极推进生态文明建设示范创建工作。各地深入推动生态文明建设实践，积极探索“两山”转化的不同路径和形态，科学谋划编制示范区创建规划和“两山”建设方案，认真组织创建申报。2020年，我区实现创建“零”突破，吴忠市、大武口区分别申报创建第四批国家生态文明建设示范市和“两山”实践创新基地，获生态环境部命名表彰。2021年，固原市创建为第五批国家生态文明建设示范区，泾源县、西夏区镇北堡镇创建为“两山”实践创新基地。2022年贺兰山东麓葡萄酒产业园区、隆德县被命名为第六批“两山”实践创新基地。截至目前，我区2个地级市被生态环境部授予国家生态文明建设示范区，1区2县1镇1园区共5个地区和单位被生态环境部命名为“两山”实践创新基地。3人荣获“中国生态文明奖”先进个人、1人荣获“2018-2019绿色中国年度人物”提名奖、1个单位入选“2020-2021绿色中国年度人物”候选名单。我区还积极争取奖补资金支持，将创建国家生态文明建设示范区纳入自治区城市规划建设管理奖补资金奖励范围，吴忠市和固原市已分别获得300万元奖励资金。

全区生态文明建设示范创建要立足全国，以黄河流域九省区为靶向目标，找准坐标定位，做到胸中有数。针对示范创建认识不足、主体类型单一、氛围不够浓厚等问题，要求全区各地将生态文明建设示范创建纳入各地市重点工作，突出以县（市、区）域为重点的生态文明示范区创建，加强以乡镇、园区、村落为重点的“两山”实践创新基地创建。把宁夏各地好山好水好风光、光热水土好资源的生态优势，转化为更多“优、特、新”等经济优势、产业优势、发展优势和竞争优势，打造富有地域特色的宁夏样板。高度重视示范创建的成效转化、品牌打造，尽快制定完成全区生态文明示范创建实施方案，力争生态文明建设示范创建走在沿黄地区前列。

七部门部署2023年全国农资打假专项治理行动

新华社北京3月16日电 当前正值春季农业生产的关键时期，是种子、化肥、农药等生产资料购买使用的高峰期。农业农村部、市场监管总局、公安部等七部门16日联合部署2023年春季农资打假专项行动和全年工作，为春耕生产和全年粮食丰收保驾护航。

这是记者从16日召开的2023年全国农资打假专项治理行动视频会议了解到的消息。

农业农村部副部长马有祥在会上表示，去年我国粮食生产克服重重困难再夺丰收，农资质量稳定是重要因素。其中，种子、农药、兽药、饲料抽检合格率达到了97%以上。

马有祥表示，要充分认识农资打假责任之重。保障粮食和重要农产品稳定安全供给是建设农业强国的头等大事。中央部署实施新一轮千亿斤粮食产能提升行动，种子、肥料、农药等农资的质量必须有保障。抓好农资打假工作要坚持问题导向、深挖严查，不断健全问题发现机制，加大违法惩处力度。

据了解，有关部门将抓紧开展春耕农资质量隐患排查。当前要聚焦种子、肥料、农药等3类春耕热销农资，盯紧城乡接合部、农资经营集散地等重点区域，对所有农资生产企业和经营门店开展拉网式排查。组织监管执法人员进村入户，从农民群众购买的农资中找线索，倒查打击非法制售行为。

有关部门将加强农资监督抽查和执法办案，强化抽检、深挖严打、警示曝光，对发现的假劣农资要一查到底；同时，创新机制推进网络农资打假，持续加强农民识假辨假宣传教育。各地农业综合执法、农产品质量安全、农技推广等机构队伍将切实采取措施，共同做好法律法规和识假辨假知识宣传工作，提醒农民注意防范。

市县 政协工作动态

西夏区政协多点发力推动能力作风建设走深走实

本报讯（记者 **单 瑞**）3月16日，记者获悉，为认真学习宣传贯彻党的二十大精神，进一步深入开展“强素质强服务强担当强斗志”能力作风建设年活动，银川市西夏区政协从强化干事斗志、强化干部素质、强化担当作为等方面多点发力，切实推动能力作风建设年活动落实落地，见效见质。

西夏区政协及时制定《西夏区政协深入开展“强素质强服务强担当强斗志”能力作风建设年活动的实施方案》，围绕“抓好思想政治教育、完善重点任务推进落实机制、用好干部监督管理激励机制”3个方面，提出12条落实举措，印发至全体机关干部。以党组理论学习中心组学习会为核心，制定学习计划，建立“二五”学习制度，即周二围绕政协章程、历史演变、协商范例等开展业务理论学习，周五围绕各级党委重要理论和指导方针开展政治理论学习，夯实机关干部业务素养，不断提升政治三力，做工作上的“能干人”，政治上的“明白人”。

在坚守大局意识，强化担当作为方面，西夏区政协坚持协商于决策之前和决策实施过程中，锚定西夏区委全年重点工作，抢抓时间节点，将“深化文明典范城市建设，持续提升城市品位”对口协商活动提前到2月开展，组织政协委员深入街巷、小区和市场，找出文明城市创建工作的弱项短板，以问题为导向协助西夏区委和政府对症施治、建言献策，赋能争创文明典范城市工作。联合文明办任命25名政协委员为城市文明督导员，增强委员履职尽责的责任感和使命感，切实发挥好政协民主监督职能。

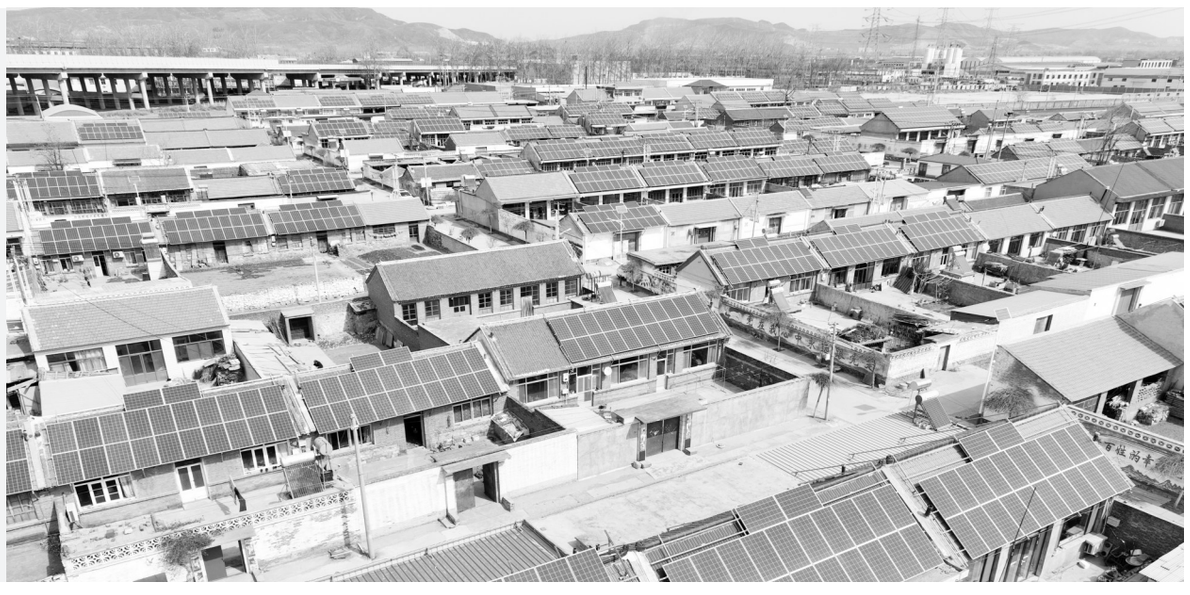

河北省玉田县孤树镇庄户村的屋顶分布式光伏面板（3月17日摄，无人机照片）。

近年来，河北省玉田县在优化产业结构过程中，围绕光伏产业积极布局，充分发挥行业龙头企业引领作用，鼓励企业加大科技创新投入，推广智能化生产技术，推动光伏产业竞争力提升。同时，玉田县还将光伏元素融入荒山开发、城乡建设等工作之中，走出一条“企业生产+电站应用+用户分布”的光伏产业发展之路。

新华社发

（上接01版）

“推进优质教育资源向农村辐射意义重大，很有必要。”张文学提出，应完善城乡对口支援办学机制，推进集团化办学，以优质学校为核心带动农村学校、新建学校、薄弱学校共同发展。建立教研员乡村学校、薄弱学校联系点制度，到农村、贫困、薄弱学校持续开展教学指导，提升乡村学校和薄弱学校教学质量。

针对统筹城乡学校规划布局、保障基础教育经费、加强乡村教师队伍建设方面，他建议，规范乡村学校撤并程序，在人少路远、交通不便的地方适当保留或设置必要的教学点，通过增加寄宿床位、公共交通线路和站点，提供校车服务等多种方式，解决农村学生上学远和寄宿学生交通问题。推进义务教育教师“县管校聘”改革，加大农村音乐、体育、美术等学科教师的招聘，完善乡村教师生活补助政策，增强乡村教师的职业吸引力。

张文学特别提到，要完善“控辍保学”机制，落实好农村留守儿童和特殊困难儿童惠民政策，推进农村学校课后服务，通过随班就读、特教学校就读、送教上门等多种形式保障适龄残疾儿童接受义务教育，最大限度实现教育公平。