传承黄河文化 讲好黄河故事

自治区政协民族和宗教委员会、吴忠市政协反映，我区将黄河文化彰显区建设纳入“十四五”规划和2035年远景目标，助推黄河文化保护、传承和研究工作进入了新发展阶段。

调研发现，在黄河文化保护、传承和研究方面还存在挖掘黄河文化价值方面进展缓慢，对黄河文化的内涵特点、时代价值等尚未形成共识，黄河文化研究体系、学术表达体系还不够健全，缺乏有分量、有深度的研究成果，研究人才不足、研究积极性不高、在全国影响力偏弱等困难。

建议开展黄河文化重大课题研究。在组织专家调研讨论基础上，从国家战略和宁夏区域发展需要出发，确定若干选题，面向全国公开招标，通过区外知名专家和区内专家组成课题组，以团队形式集体攻关。联合沿黄省区，通过团队联合攻关重大项目，带动我区学术界开展黄河文化理论阐释与研究，产出具有国内外影响力的学术成果。

开展黄河文化大调研工作。组织全区社科领域专家学者，开展黄河文化大调研工作。组建五个调研组，每个组负责一个市的调研工作，对调研人员进行民族学、社会学、田野调查法等集中培训后，深入各市县开展实地察看、个案访谈等，收集整理我区黄河文化相关资料，摸清黄河文化的底数、种类等，并分门别类、整理成册，列出黄河文化遗产名录，为开展好黄河文化研究积累充足的第一手资料。

加强研究成果推广转化。在每年自治区社科规划项目指南中，增加黄河文化研究选题和委托项目。由自治区党委宣传部门牵头举办政学互学互鉴学习班，由自治区党委政研部门或政府研究部门讲解研究报告特别是对策建议的撰写经验和方式方法，由高校、科研机构学者专家讲解学科研究理论方法特别是田野调查法，使黄河文化研究理论与方法紧密结合，从而实现研究成果有效推广与转化，为加快我区黄河文化彰显区建设提供科学决策参考。

实行住宅工程质量保险制度

民革宁夏区委会反映，近年来，我区先后出台了《关于在全区房屋建筑和市政基础设施领域开展建设工程保证保险银行保函工程担保工作的通知》《宁夏回族自治区工程保险制度暂行办法》等文件，推行工程质量保险，但成效甚微，全区工程质量投诉量不断增加。

投诉内容大致为开发商不及时处理质量缺陷或使用功能不足等问题，推诿扯皮，尤其是由于开发商已撤离或消亡，导致保修义务无法完成；质量缺陷责任划分不清，支付和维修难确定责任人；质量问题引发的经济赔偿无法实现等。

建议由自治区住建部门联合保险机构尽快出台我区住宅工程质量保险相关规定和具体实施意见，明确责任主体和政府、承建方等相关主体具体职责，将工程质量保险费用列入人工造价，逐步规范工程质量投保工作；先行选取部分市县作为试点，推行住宅工程质量保险制度。在试点成功的基础上，向全区推行住宅工程质量保险制度，以此推动保险机构参与工程全过程监管，促进住宅工程品质的提升，倒逼建设单位落实工程质量的首要责任。

科技助力 鼓足贺兰山东麓葡萄酒发展“后劲”

九三学社宁夏区委会反映，葡萄酒产业已成为宁夏扩大开放、调整结构、转型发展、促农增收的重要产业，但当前仍存在一些限制我区葡萄酒产业发展的问题。

葡萄园种植水平良莠不齐、经济效益差。部分种植基地管理简约、粗放，缺乏规范性指导和标准化生产，产品品质良莠不齐。种植品种选择上存在一定的盲目性，造成葡萄收购价格无法保障，不能达到高品质酒的酿造需求；从原料种植到葡萄酒酿造，产业链不健全、生产成本高。贺兰山东麓产区葡萄种植技术水平参差不齐、机械化率低，导致种植成本提升，生产效益不高；酿造过程中需要的酒桶、酒瓶、酒塞包括酒标几乎全部依靠进口或从外省上千公里采购、运输，导致酿造成本居高不下。

建议培育优良品种，健全标准体系。结合酿酒葡萄产区气候等特点，培育和筛选适宜于本地产区的品种品系。健全产地环境、投入品管控、农药残留、操作规程、产品加工、储运保鲜、分等分级等关键环节标准，构建覆盖产前、产中、产后全过程标准体系。提升葡萄生产对标达标水平，大力推广国际通行的良好农业规范体系，推动葡萄园区土、肥、水等栽培管理精准化精细化，从源头提升酿酒葡萄质量。

建立葡萄酒产区社会化组织，强化服务指导。成立社会化服务组织，为葡萄种植园提供统防统治、机械采收、基地废弃物处理回收、田间操作人员招聘培训等服务，由技术推广部门和农产品质量安全部门定期对社会化服务组织进行培训、指导和监督，并加大校企合作力度，全面推进葡萄栽培及葡萄酒产业的技术创新、管理创新和文化创新。

找准招商引资的切入点、发力点实现精准招商。引进一批技术理念先进的酒桶、酒瓶、酒塞、酒标等产品生产企业，补齐我区葡萄酒产业发展薄弱环节。依托产业集群招商，落实优惠政策，优化营商环境，吸引更多企业投资葡萄酒产业配套与服务。

构建“中宁枸杞”品牌全链条保护新格局

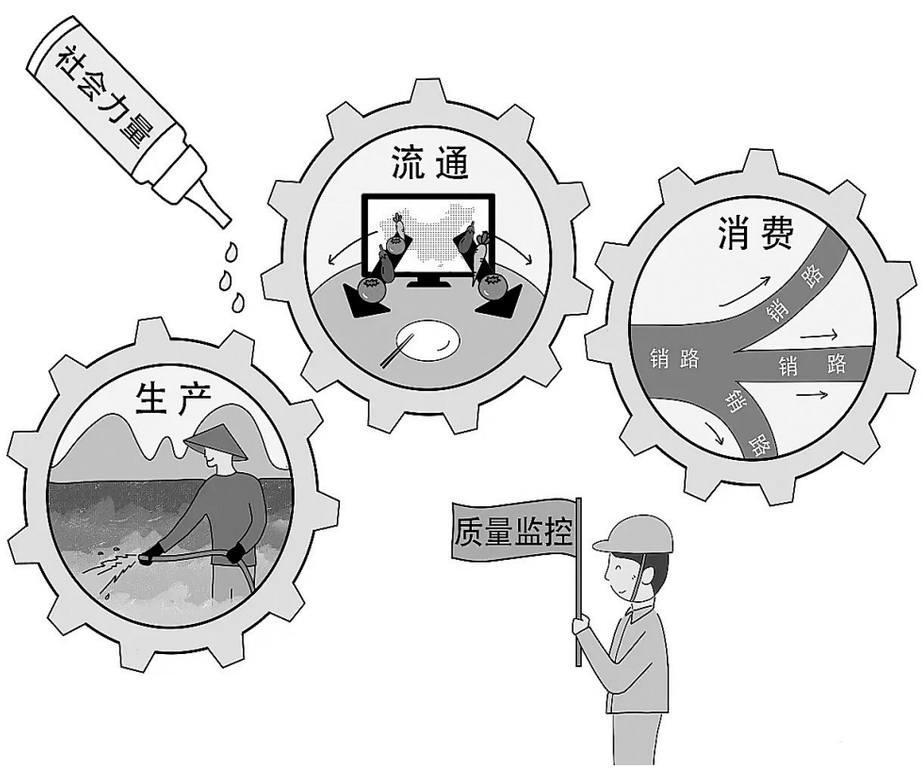

民盟宁夏区委会反映，“中宁枸杞”地理标志证明商标于2001年注册，2009年被认定为驰名商标和农产品地理标志。但长期以来，一些制约“中宁枸杞”品牌高质量发展的痛点仍亟待破解。

侵权假冒违法行为频发。一些不法商家未经许可擅自使用“中宁枸杞”地理标志证明商标，用外地枸杞假冒“中宁枸杞”、散装“三无”枸杞贴牌“中宁枸杞”等现象屡禁不止；企业责任落实不够到位。一些获准使用“中宁枸杞”品牌的生产加工企业，在采购原料时不严格审核，批量采购无检验报告的枸杞，致使违规使用二氧化硫熏制等不符合标准的产品流入市场；知识产权保护意识仍需加强。市场上以假乱真、以次充好现象频发，冒用商标行为层出不穷，特别是一些网店打着“中宁枸杞”名号低价倾销劣质枸杞，严重损害了“中宁枸杞”品牌声誉，但维权困难。

建议加快枸杞鲜食、药用、叶用等优新产品开发，保护“中宁枸杞”优质基因资源。支持企业围绕关键技术环节进行重点攻关，不断创新改进技术，健全产业链、技术链、价值链，增加产品附加值；健全政策法规。加强对“中宁枸杞”产地、种源、品质、品牌使用的刚性约束，突出“中国枸杞之乡”主产地保护，为“中宁枸杞”全过程追溯、监管提供更充分法律和政策依据；强化品牌管理。通过统一核定产区面积、建立电子账户、购销实时划转、实物证明标换领、统一编号管理等手段，对宁夏主要产区“中宁枸杞”的种植、采摘、加工、销售及市场运营进行全程数字化管理，实现生产经营全程可追溯监管。健全量化指标。加强对“中宁枸杞”的科学研究，对不同等级中宁枸杞的感官品质、理化指标进行规定，健全量化指标体系，提高“中宁枸杞”品质特征的区分度和辨识度，维护品牌提供科学依据。

全力保障中小学秋冬季饮水安全

民盟宁夏区委会反映，近日，气温逐渐降低，部分中小学校没有或仅有少量的热水饮用水源，一些学生直接饮用瓶装水，长此以往容易损伤肠胃功能；一些学生背负大容量热水杯，加重了学生身体负担。

建议加大财政投入保障。全面摸排使用自备水源的学校，对不符合安全卫生标准的硬件设施进行改造升级，为学校配备热水饮水机，并根据学生数量和教室分布进行设置，为学生秋冬健康饮水提供便利条件；加强日常监督管理。建立健全学校饮水卫生安全管理制度和应急处置制度，定期对学校饮水设备进行消毒，形成饮水设施常态监督管理机制，切实保障校园饮水安全。

进一步完善企业信用修复机制

自治区工商联、石嘴山市政协反映，2021年，国家市场监管总局印发了《市场监督管理信用修复管理办法》，对信用修复对象和方式、不同情况的修复条件等作出规定，但在具体实践中，特别是在宣传引导、平台搭建、监督管理等方面还存在一些需要加强和改进的方面。

为鼓励违法失信企业主动纠正违法失信行为、消除不良影响、重塑良好信用，保障企业合法权益，建议支持企业自主修复信用。加大宣传力度，在主要门户网站开设信用修复专栏，包括信用修复流程指引、信用修复指南、常见问答等注意事项，鼓励“黑名单”主体通过主动纠正失信行为、消除不良社会影响等方式主动修复信用。

拓展信用修复渠道和方式。探索推行信用修复“积分制”政策，以多种方式方便企业办理信用修复业务。积极搭建修复平台，强化部门联动，在行政处罚的同时，将《失信告知书》等资料推送给企业，指导开展信用修复，弥补失信影响。

建立常态化约谈提示机制。定期或不定期约谈失信企业法定代表人，就信息公示、经营异常名录、严重违法失信企业管理和信用修复途径等内容进行解读，增强企业的自律意识和责任意识。针对经营异常名录，向所有列入异常名单企业发出告知短信，及时提醒补报年报、申请移出。

加强失信企业监管管理。对信用修复合格的企业，及时审核移出失信名单，将相关信息推送至其他部门，并帮助其完善内部信用管理体系。对企业在办理失信记录修复后仍发生类似失信行为的，加重失信等级惩罚，并列入诚信“黑名单”，取消其信用修复资格，在公共网站和相关公众媒体曝光。

为支宁人员颁发纪念章

自治区政协文化文史和学习委员会反映，根据中共中央决定，1959年到1960年浙江省动员了10.3万名优秀青年支援宁夏，这批支宁人员时间集中、数量巨大、贡献突出。他们先后参加了青铜峡水电站建设、西干渠建设，积极推广温室育苗、密植插秧、精耕细作、节约用水、水产养殖、多种种植等技术，在农业生产方面发挥了重要作用。

由于3年自然灾害和当时“双反（反坏人、反坏事）”运动，6万余人自动返浙，3万余人组织批准送回原籍，1万余人留宁。支宁十周年、二十周年浙江省发来慰问函，支宁三十周年浙江省组织慰问团来宁慰问支宁人员。几十年来，在自治区党委领导关怀下，留在宁夏的浙江支宁人员在各条战线上，辛勤工作、艰苦创业，将青春年华无私奉献给宁夏建设。

建议为仍在宁夏的浙江支宁人员颁发“支宁六十周年”荣誉纪念章；为仍在宁夏的困难支宁人员，发放一定数量的生活困难补助；邀请浙江省派慰问团来宁慰问浙江支宁老人，鼓舞本人、激励子孙，为建设美丽新宁夏作贡献。

加强外来物种入侵防控管理刻不容缓

民进宁夏区委会、吴忠市政协、贺兰县政协反映，鳄雀鳝的消息在各大新闻媒体和社交平台广泛传播，引起广大群众高度关注，银川市也先后出现2次报道，且在多家花鸟市场发现销售鳄雀鳝的商户。今年开展的全区农业外来入侵物种普查结果显示，我区可能存在的农业外来入侵物种多达157种，当前已普查发现80余种，且呈现快速蔓延趋势。这些外来物种的入侵，已对生态平衡产生严重威胁。

建议完善地方法律法规，健全防控体系。将外来物种入侵防控工作纳入全区生态环境保护规划，立足我区实际，制定外来物种入侵防控地方性法规、政策措施等，建立完备的外来物种调查监测、风险评估、清除控制等管理制度体系。

加大执法力度，严惩偷售偷放行为。协调工商管理、网络监管、生态环境等部门，加强“线上+线下”同步监管，开展外来物种交易行为专项监测，严查外来物种贩卖和私自放生等行为。对未经批准，擅自引进、释放或丢弃外来物种的，依照相关法律法规进行追责。

加强科普宣传，引导全民参与。将外来物种入侵防控作为安全教育的重要内容，加大《中华人民共和国生物安全法》《外来入侵物种管理办法》宣传力度，广泛开展科普教育，形成全社会共同参与的良好氛围。加强技术培训，提升基层工作人员防控专业能力，夯实联防联控、群防群控的基层基础。

正确引导女性接种HPV疫苗

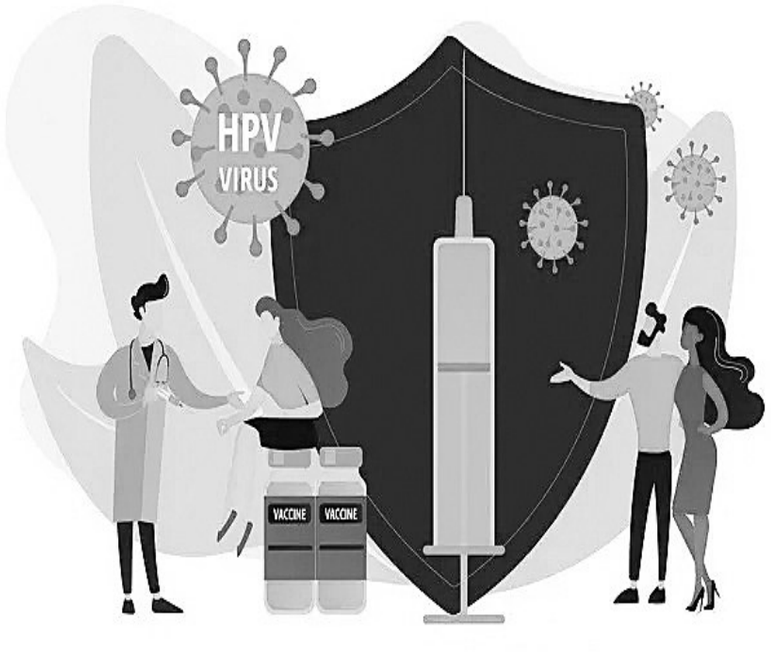

民革宁夏区委会反映，近年来，宫颈癌发病率呈上升趋势，年均增长速度高达10.5%，我国每年新增病例数约13万人，接近全球总数的1/3，且宫颈癌患者更呈现出年轻化趋势。宫颈癌与其他肿瘤不同，可以通过早期接种HPV疫苗，极大降低患病概率，但目前我区接种工作还存一些问题。

“各市县区接种比例不均衡。很多农村女性尤其是山区女性对宫颈癌的危害和HPV疫苗的作用认识不够，导致接种率不高。此外，青少年接种意识不强。HPV疫苗的最佳接种年龄是9岁到14岁，但很多家长及青少年女性对感染HPV存在严重误区，认为不发生性行为不会感染，害怕接种了HPV疫苗会被旁人误会，导致错过了最佳接种年龄。”民革宁夏区委会相关负责人说，还有部分女性认为，接种四价甚至九价疫苗预防效果更好，但该类疫苗全国范围严重缺货，预约等待时间过长，极易错过最佳接种时间。

建议积极开展宣传工作，提高偏远地区接种率。广泛运用各类媒体平台宣传接种HPV疫苗健康常识，加大对偏远地区预防接种力度。利用现有社区防疫网格信息资源或签约家庭医生，在小区防疫健康微信群内宣传普及宫颈癌常识及HPV接种信息。

提高校内疫苗认知，提升青少年女性接种率。充分利用“三八妇女节”等节日在高校、中学开展HPV疫苗接种知识宣讲和接种工作，消除接种误区，提高9至22岁年龄段女性接种意愿。将青少年女性HPV疫苗接种列入“为民办实事”中，做到政府宣传、公众参与。

引导女性正确接种，提高疫苗的接种效率。在接种预约App、公众号、网站上推送接种公告时，增加二价、四价、九价疫苗相关接种详细信息。特别是要注重宣传国产二价相较于其他疫苗，在9至14岁仅需接种两针就能达到成人三针的接种效果，引导群众选择适合自身的疫苗接种。

（本版稿件由自治区政协办公厅研究一室提供）