史海新报 SHI HAI XIN BAO

華興時報

纪念中国人民抗日战争暨世界反法西斯战争胜利75周年

抗战胜利日的记忆

『迎接欢乐 款待欢乐 欢乐是今天夜晚最高贵的客人』

中国人民经过14年艰苦卓绝、英勇顽强的浴血奋战，至1945年8月，迎来了抗日战争胜利的曙光。8月10日凌晨3时，内外交困的日本军国主义的内阁会议最终通过了接受《波茨坦公告》的决议。8月15日正午，日本裕仁天皇亲自宣读的“终战诏书”录音向日本全国播放，日本宣布无条件投降。9月2日上午，日本政府代表在东京湾美国“密苏里”号战舰上签署投降书，宣告中国人民抗日战争胜利结束。9月3日，成为中国人民抗日战争胜利纪念日。

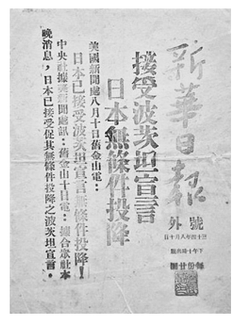
新華日報 外號
接受波茨坦宣言 日本無條件投降
美國廣播國際八月十日舊金山電：
日本已接受波茨坦宣言無條件投降！
中央廣播電臺廣播：舊金山十日電：據合衆社本晚消息，日本已接受促其無條件投降之波茨坦宣言。

大公報 外號
蘇聯對日宣戰 響應該人德備
日本真無條件投降
朱德司令令各解放區繳日偽軍武裝

外號
毛主席發表聲明
抗戰進入反攻階段
猛烈擴大解放區，消滅一切不願投降的侵略者及其走狗。

延安举行万人火炬游行

1945年8月10日晚，延安清凉山上的新华通讯社接到英国路透社的消息：日本向同盟国乞降。新华社的窑洞里一片沸腾，他们立即将这一胜利的消息报告给党中央和毛泽东主席。新华社于8月15日早晨8时援引英国路透社的消息称：“日本业于今日（14日）投降。”之后又于同日进一步发布消息：“据同盟社东京15日晨英文广播：日皇将于今日12时向敌国军民作无线电广播。日皇作无线电广播尚是日本历史上空前第一次，日本无线电台要求全国每个人都要听取日皇广播。日皇广播后即将继以铃木演说。后者也将作出重要公告。同时，今日东京所有晨间报纸均将至下午一时出版，以刊登日皇广播后的重要公告。”日本投降的消息不胫而走。全市轰动，万人欢腾，各处的黑板报上都用大字报道胜利消息，大街小巷张灯结彩，庆祝胜利的标语五颜六色。

据1945年8月16日的《解放日报》报道，8月15日晚，东南北各区到处举行盛大的火炬游行，全市灯火辉煌，欢呼声此起彼伏。机关干部与群众组成的乐队、秧歌队、腰鼓队纷纷走上街头，尽情地欢呼、歌唱。新市场的商人来回奔跑欢呼报信，寻找着柴棍，扎成火炬，加入到游行队伍中。实验工厂、联政宣传队、大众剧院、延大、完小等十余支秧歌队在新市场十字街口汇合，浩浩荡荡，奔涌而去。斯大林、毛泽东、朱德的巨幅画像在熊熊的火炬映照中高高举起，人们振臂高呼：“中华民族解放万岁！”“动员起来支援前线，保卫边区！”“制止蒋介石发动内战！”在蜂拥来去的人群中，有一位拄着拐杖的荣誉军人，他是在平型关大捷中光荣负伤的。目睹今日胜利的情景，他激动地说：“八年啦，我的血没有白流！”人群中一个卖水果的商贩情不自禁地跳了起来，把筐中的水果抛向空中，大声喊道：“不要钱的胜利果，请大家自由吃呀！”人们报以热烈的掌声。

游行的队伍走到哪里，哪里的人们都纷纷加入，人越来越多，人山人海，像一股奔流不息的铁流。人们不约而同高唱着：“前进！人民的解放军！解除敌人的武装，去恢复交通和城镇！坚决大胆，迅速向前进，谁敢阻挡，就把他消灭得干干净净！”

美军驻延安观察组闻讯后，也乘车赶到，跟随欢乐的人群扭起了秧歌。

这天晚上，延安城的灯火彻夜通明，庆祝活动通宵达旦。朱德总司令在延安王家坪八路军总部举行鸡尾酒晚会，邀请留在延安的盟国友人，一起庆祝反对日本法西斯战争的胜利。

对日寇的最后一战

1945年8月10日，《解放日报》刊登毛泽东主席于8月9日就苏联对日宣战发表的《对日寇的最后一战》声明，要求“中国人民的一切抗日力量应举行全国规模的反攻，密切而有效力地配合苏联及其他同盟国作战。八路军、新四军及其他人民军队，应在一切可能条件下，对于一切不愿投降的侵略者及其走狗实行广泛的进攻，歼灭这些敌人的力量，夺取其武器和资财，猛烈地扩大解放区，缩小沦陷区……中国民族解放战争的新阶段已经到来了，全国人民应该加强团结，为夺取最后胜利而斗争。”

8月11日，《解放日报》发表朱德总司令于8月10日24时向各解放区所有武装部队发布的第1号命令：限令敌伪在一定时间内向我作战部队缴出全部武器。我军应立即占领城镇交通要道，实行军事管制，对拒绝缴械投降的敌伪军予以坚决消灭。

8月12日，《解放日报》又发表朱德总司令连续发出的第2号至第7号命令：令晋察冀、晋绥和山东军区等部，各以一部兵力向察哈尔、热河、辽宁、吉林等地进发，配合苏联红军作战，消灭拒降的日、伪军；令各解放区部队向本区一切敌占交通要道和城镇展开进攻，迫使日、伪军无条件投降，对收复的城镇实行军事戒严，维护秩序，保护居民。

毛泽东的声明和朱德的命令下达后，各解放区立即展开了全面猛烈的反攻。晋察冀军区组织了74万人的部队和民兵，向大同、太原、张家口、石家庄、保定等十几个城市的敌人发起了猛烈进攻；晋绥军区兵分三路，攻克了太原市外围的日军据点；晋冀鲁豫部队对开封、安阳、新乡、邯郸之敌发起了进攻；山东军区分为五路大军向敌占城市和交通要道进军，对拒不投降的日伪军展开大反攻；华中的新四军、华南的东江纵队、琼崖纵队也向敌人发起了反攻；中央和延安总部还从晋绥、察北、山东、冀热辽等部队抽调了大批主力部队进入东北，与苏联红军共同作战。据不完全统计，在1945年8月9日至年底的全面反攻和歼灭拒降之敌的作战中，解放区战场军民共歼灭日军1.37万余人、伪军38.5万多人，缴获步马枪24.3万支，轻重机枪5000余挺，各种炮1300多门，收复张家口等县以上城市250余座，解放了大片国土。

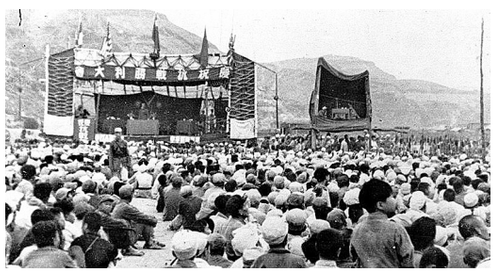
延安举行庆祝抗战胜利大会。

陕甘宁边区隆重举行庆祝抗战胜利大会

1945年9月3日，延安新华社报道：“昨日日寇已在东京签字投降，边区为庆祝抗战胜利，特决定各机关、团体、学校、部队于三、四、五日放假三天，以资庆祝。并闻将于五日举行群众庆祝大会。”

9月5日，《解放日报》发表社论《庆祝抗战最后胜利》。社论指出，对于抗日战争的伟大胜利，中国共产党作了巨大的贡献。在抗日战争中，中国共产党始终坚持抗日民族统一战线的总方针，始终坚持抗战，反对妥协；坚持团结，反对分裂；坚持进步，反对倒退。在敌后战场上，中国共产党放手发动群众，进行人民战争，抗击了半数以上的敌军及百分之九十五的伪军，壮大了人民军队的力量，收复了广大的国土，建立了十九个解放区，收复二百余个县城。敌后解放区是坚持抗战、坚持团结、坚持进步的模范，是抗日战争取得胜利的决定因素之一。社论最后说，让我们全中国人民在和平、民主、团结的大纛下，万众一心，迈步前进，扫除一切障碍，把中国建设成为独立、自由和富强的新民主主义国家！

9月5日下午2时，延安各界两万余人集会于延安南门外广场，举行庆祝抗战胜利大会。《解放日报》报道说：“鲁艺、联政、文协、完小等秧歌队喧闹的锣鼓声音，随着欢呼的人群，此起彼伏，拥进会场。会场四周的木牌上张贴着各种颜色的标语，每个人的脸上都流露着经过八年苦斗所换取的欣愉。从广场上、从两旁的山壁上，传出了一阵一阵高昂的口号声。”会议推选朱德、刘少奇、林伯渠等16人为大会主席团成员，陕甘宁边区政府秘书长曹力如宣布庆祝大会开始，乐队高奏《同盟国进行曲》。

朱德总司令在大会上首先发表演说：“中国几十年来受日本侵略，今天得到了解放，这个胜利的获得，是依靠全中国人民的努力、军队的英勇作战和同盟国的帮助。现在要做的就是建立一个独立、自主、富强的新中国。”当讲到此处时，会场上掌声雷动，与会人员振臂高呼口号：“坚持和平民主团结，建设新中国！”朱德指出，陕甘宁边区及其他各解放区民主团结和发展生产的成绩，为全国所罕见，也为中外朋友所称道。八路军、新四军将士抗战八年，功勋卓著，是保卫中国、保卫和平的人民军队。承认解放区民选政府及其人民军队实为奠定今后和平建设的要图。朱德着重强调，汉奸必须严惩，伪军必须解散。他最后号召全国人民团结起来，坚持和平、民主、团结，建设新中国。

陕甘宁边区政府主席林伯渠随后发表讲话，他简述了半世纪以来日本帝国主义侵略中国的历史后，说道：“我们解放区人民成立了民选的地方性联合政府，实行了减租减息，发展了生产，开展了文教运动，使大家有饭吃、有衣穿、有事做，同心合力，致力抗战建国的大业。现在抗战胜利了，解放区同胞必须努力发扬民主团结、艰苦奋斗的优良传统，做全国和平建设的模范。”他最后高呼：“全国同胞要努力实现孙中山先生的革命三民主义，来巩固和发扬已得到的胜利果实！”

陕甘宁边区政府文化委员会主任吴玉章用“九一八”以来的历史证明抗日战争的胜利，“是中国人民前仆后继、流血牺牲的结果，也是我解放区一万万人民不屈不挠、艰苦奋斗的结果，也是中国共产党坚决实行人民战争路线的结果。抗战胜利的光荣，应该属于全国人民大众”。

入夜后，延安民众举行了火炬游行，民众剧团在大众剧院公演剧目，各地、各机关举行多种形式的晚会纪念抗日战争的伟大胜利。 （据《北京日报》）

王阳明找到了怎样的“定盘针”

王阳明是历史上少有的被认为立德、立功和立言都做到了“三不朽”的人。“此心光明，亦复何言”是他的遗言，是他一生的向往和映照，也是他对世人最后的教诲。

公元1493年，当朝状元公之子——22岁的王阳明参加科举考试。没承想，被寄予太多期待的他竟然落第了。京城的一些达官贵人到王宅去安慰他，甚至连宰相李东阳都来了。李东阳以开玩笑的方式说：“汝今岁不第，来科必为状元，试做来科状元赋。”不料，王阳明还真提起笔来写了一篇状元赋。

在座者没想到王阳明真有兴致写、真有胆量写，更没想到他能写得如此好，连连惊叹“天才”。自然，也有人开始非议，说这个年轻人如若真的状元及第，必是目中无人。

几年后，25岁的王阳明再次参加科举考试，没想到又一次榜上无名。他的父亲开导说：此次不中，下次努力就能中了。但王阳明笑道：“世以不得第为耻，吾以不得第动心为耻。”意思是，一般人以考不中为耻，我却以考不中而为之懊恼为耻。

公元1506年，王阳明因仗义执言，触怒当权宦官刘瑾，被施杖刑，谪贬至贵州龙场。在这里，他终于悟得“圣人之道，吾性自足，向之求理于事物者误也”的道理，解开了心结。

公元1519年，王阳明平定宁王大乱。可与此同时，他又被人构陷与宁王勾结。直到新帝继位，才算脱难。不过，委屈与磨难也成为王阳明领悟人生的最好契机。经此一变，他在江西南昌悟得“良知真足以忘患难，出生死”的道理。

脱难之后，王阳明开始接连上疏，为自己和同道鸣冤。因为朝廷虽然对他的战功进行了封赏，却还未对他通敌的诬陷进行正式平反。鸣冤不仅无人理睬，还招来当权者新一轮的排挤。51岁的王阳明大失所望，于是以为父亲守丧为由，辞去官职。

辞官后，王阳明回到家乡讲学，在浙江一带创建书院，宣讲与当时主流学说截然不同的心学。随着声名鹊起，嫉妒和非议接踵而来。有人上疏说王学是异端邪说，引起皇帝的警觉和反感。

公元1527年，56岁的王阳明受命到广西，数月间荡平叛军。当捷报到达京城时，皇帝却给首辅写了一封信，指责王阳明在奏折中夸大自己的战功，并对他的人品、学术作出近乎全面否定的评价。

此时，平乱后的王阳明因肺病加重，向朝廷上疏乞求告老还乡。最终，58岁的王阳明病逝于归程途中。当王阳明病故的消息传到北京，皇帝非但没有惋惜，还以擅自离职、传授异端为由，撤掉了他的爵位，将“王学”定性为“伪学”，禁止学习和传授。

王阳明受挫受辱的一生，的确令人唏嘘。有一天，弟子们在一起讨论的时候，深深地为老师感到不平。王阳明却感叹：以前，我还想做乡愿之人，好好先生，生怕得罪人，生怕别人不理解。如今信了自己的良知之后，我便按照我的良知行事，对天下人的非议诋毁已经不再介意了。

（据《解放日报》）

邓小平：召开“不握手会议”

1946年9月10日这天是中秋节，3纵队司令员陈锡联、6纵队司令员王近山和7纵队司令员杨勇几乎同时接到去“野司”开会的通知。陈锡联心里想：从邯郸出发几个月来，我军所向披靡，连战皆捷，如今适逢中秋节，“野司”请各纵队司令去开会，必是要犒劳大家一番了。

当参加安陵集会议的纵队首长满面春风地向邓小平伸出手来时，邓小平却摆摆手说：“这次开的是不握手会议！”“不要刚打两个胜仗就沾沾自喜，握手言欢，心满意足。要更多地想想自己的不足，邯郸出发以来做得怎么样？群众纪律怎么样？内部的团结搞得好不好？部队的指挥、战斗作风都还存在哪些问题？”

原来，由于我军接连奏捷，少数领导干部开始滋长出一些骄傲的情绪，部队群众纪律不太好，出现了一些问题。邓小平提议召开安陵集会议，目的就是要纠正和克服邯郸胜利后有的部队骄傲自满，忽视军民关系、群众纪律的倾向。

我军之所以能由小变大、由弱变强，靠的就是铁的纪律。邓小平这次召开的不握手会议，其实握住的是纪律。战争年代，打胜仗应该值得表扬，但违反群众纪律就必须受到批评。邓小平的这一做法，无形中向各级指战员传递着从严治军的重要信息。（据《天津日报》）

“入泮礼”：古代的开学式

古时的入学礼与成人礼、婚礼、葬礼一齐被视为人生的“四大礼”。无论家庭出身富贵贫贱，学生大多都会在入学时举行隆重的仪式。这一礼仪传统可以追溯至汉代，根据《礼记·王制》的记载是：学童首先换上学服，再拜笔、入泮池、跨壁桥，然后上大成殿，拜孔子，行入学礼。“泮池”原指周代诸侯所设学校的半圆形的池，学校即泮宫，因此，古人的这种入学礼也被称为“入泮礼”。

入泮礼通常包括正衣冠、行拜师礼、净手净心、朱砂开智四个环节。新生在入学时要一一站立，由先生依次帮助整理好衣冠后，才能到学堂前恭立，等待在先生的带领下进入学堂。步入学堂后，便要进行拜师礼。在行过拜师礼后，学生会按照先生的指示将手放到水盆中，进行净手环节。通过净手喻示净心，使日后的学习能够达到专心致志的境地。净手过后，便是开笔礼的程序，也就是朱砂开智，是指由先生手持蘸了朱砂的毛笔，在学生眉心处点上一个红点，以“痣”的谐音暗示“智”，寄寓学生能够在日后的学习中开启智慧。整个“入学典礼”完成后，学生便正式踏上了求学之路。

（据《天津日报》）

巧诈不如拙诚

魏明帝曹叡在位期间，大臣刘晔很受敬重。魏明帝想要讨伐蜀国，朝廷内外大臣都说“不可以”。刘晔在与明帝商议时，说可以讨伐蜀国，出来后，对朝廷大臣说的则是不可以讨伐蜀国。由于刘晔极富胆略智慧，不论说可以还是不可以，理由都非常充分，有根有据，让人信服。

中领军杨暨素来敬重刘晔，坚定地认为不能讨伐蜀国。每次从内廷出来，都会探望刘晔，两人交流意见时，刘晔每次都说不能攻打蜀国。后来杨暨随明帝车驾到天渊池，明帝议伐蜀一事，杨暨激烈劝谏。明帝对他说：“爱卿一介书生，怎么知道行军打仗的事！”杨暨谦逊谢罪回答：“微臣出自儒生之末，陛下您器重我，提拔我统领军队，我对某件事有看法，不敢不竭忠尽智，说出全部观点。我的意见也许不值得您重视，但先帝谋臣、侍中刘晔，常常对我说蜀国不能攻打。”明帝这时感到吃惊，他说：“刘晔跟我说的是蜀国可以攻打啊。”杨暨就建议找来刘晔对质。

刘晔来到后，面对明帝询问，始终一言不发。过后单独面见明帝时，刘晔自责地说：“讨伐敌国，是国家的重大决策。我能够参与其中，常常担心梦中泄露秘密，增加微臣的罪过。怎么敢轻易说出内心想法？有道是兵不厌诈，在行动没有实施之前，要不厌其烦地保守秘密。陛下您轻易流露出来，我担心蜀国早已经知道了。”刘晔见到杨暨，责备他虽是正直敢言的大臣，但是不讲究计谋，有损“人君之威”，建议他以后进言行事，不能不深思熟虑。

有人在明帝面前说刘晔的坏话：“刘晔为人不忠，善于窥探上意而献媚迎合。请试探一下他。和他说话时全用相反的意思问他，如果他的回答都与所问的意思相反，说明刘晔常与陛下的主张一致。如果他的回答都与所问意思相同，刘晔的逢迎之情必然暴露无遗。”明帝如此这般，果然得到验证，从此以后就疏远了刘晔。（据《中国纪检监察报》）

艾思奇名字的来历

艾思奇，原名李生萱，中国现代著名的马克思主义哲学家、教育家和革命家，云南腾冲人，蒙古族。

艾思奇1933年参加上海党的外围组织“社会科学家联盟”，在党领导的左翼文化总同盟主办的《正路》杂志创刊号上，发表了第一篇系统的哲学论文《抽象作用和辩证法》，后来，他在《太白》半月刊发表科学小品和在其他杂志发表哲学文章时，署用笔名“艾思奇”。这个名字随着文章的影响越来越闻名，最终成了哲学家的行世之名。

关于这个笔名的来历有多种说法，一是说艾思奇在看了一部名为《爱斯基摩人》的影片后，于是想借此影片名的谐音为自己取名，意思是“爱思考奇异事物”，即“艾思奇”；另一说李生萱中“生萱”二字的英文头一个字母是“S、X”，其谐音是“艾思艾奇”，去掉中间的“艾”字，就成了“艾思奇”。比较靠谱的是艾思奇好友吴伯箫（著名散文家、教育家）的介绍：艾思奇此名的含义是“热爱马克思和伊里奇”“爱”的谐音字得“艾”姓，再与“思”（马克思）和“奇”（伊里奇·列宁）两字拼在一起，便成了这个寓意深刻的笔名“艾思奇”。

（据《人民政协报》）

体彩开奖公告

第20189期

排列三 9 1 7

排列五 9 1 7 2 1

全国中奖情况

玩法	奖级	中奖注数	每注金额
排列三	直选	9808注	1040元
	组选6	11890注	173元
排列五	直选	65注	100000元

体彩开奖公告

超级大乐透第20081期

出球顺序 32 15 01 35 13 08 10

开奖结果 01 13 15 32 35 08 10

全国中奖情况

奖级		中奖注数	每注金额
一等奖	基本	2注	10000000元
	追加	0注	0元
二等奖	基本	44注	319505元
	追加	15注	255604元
三等奖	基本	137注	10000元
四等奖	基本	396注	3000元
五等奖	基本	10488注	300元
六等奖	基本	13386注	200元
七等奖	基本	24946注	100元
八等奖	基本	528334注	15元
九等奖	基本	6100277注	5元
合计		0注	

本期奖池奖金：941509338.17元

宁夏纵横拍卖有限公司拍卖公告

受委托，我公司将于2020年9月11日上午10时采用网络拍卖的方式对宁CG7235江铃JX6466LA小型普通客车进行公开拍卖；初次登记日期2010年11月；参考价：3515元。

我公司即日起组织现场勘查，有意竞买者请于2020年9月10日下午17时前持有效身份证件到我公司办理竞买手续。竞买需按规定交纳保证金：2000元整；未成交保证金全额无息退还。

拍卖会网址：https://paimai.caa123.org.cn

联系方式：0951-6041887

18995100921汤先生

公司地址：银川市兴庆区解放西街青春财富中心706